滿洲報

大正十二年五月十八日

本報價目 每份金五錢 一個月金八十錢 外埠郵寄金九十錢
廣告刊資 一行十四字起碼刊資金一圓 一日每行金一圓 特別地位加倍 長期另議
發行所 大連市山縣通一〇四號地 滿洲報社
電話 編輯部七五一三番 經理部四〇三四番

安奉線 本溪湖 橋頭 雞冠山 安東到 開 後 前 [illegible]
安東 雞冠山 橋頭 本溪湖 奉天到 開 前 後 [illegible]
(本時刻) 安東開 京城到 釜山到 前 後 [illegible]
京奉線 錦州 山海關 天津 北京 前 後 [illegible]
錦州 溝幫子 新民 奉天到 前 後 [illegible]
吉長線 長春 吉林 吉林發 長春到 前 後 [illegible]
南滿線 往南車 哈爾濱 長春 滿洲里 [illegible]
售金五分如有喜閱本報者向車內賣貨人購買不悞
印刷人 崔恩[illegible]

論說

統一與裁兵

溯我國自改政以來。於茲已十二年矣。干戈擾攘。歲無寧日。然其初不過南北相爭而已。爾後則南與南爭北與北爭甚至各省與各省爭。爭之不已。此所以紛亂如絲。而竟成今日不統一之現像矣既不統一矣。故在位者不得不擴張師旅。以保其自主之威勢。俾退可以能守。進則可以攻人。此所以兵數逐日增多。全國竟達一百五十餘萬有奇。與世界各國相較可謂首屈一指者也。然各國之兵雖少。平時可以維持國內之治安有事則亦足用之以禦外侮。若我國則不然。外侮既不能禦。而國內之治安。更不能維持。不但不能維持國內之治安。益可以增加國內之擾亂。以人民血汗之金錢養此無益有害之兵士。此所以裁兵爲今世所不容或已者也。夫我國既有兵多之爲患。而現狀又屬不統一之可憂。卒致因內亂而釀出交涉。查已往之事迹。如河南老洋人事件。張家口槍殺美商事件。再徵諸最近津浦土匪事件。皆國家不統一之故。國家不統一之故。亦即兵多階之厲也。誠以在位者兵權在握。有所恃而不恐。爭權奪利。私爾忘公。竟置大局於不顧。國勢無論如何危險不計也。生靈無論如何塗炭不計也。意見稍有分岐。立即兵戎相見。以此言統一。則統一無期是則統一者。非裁兵不可也。然而國家尚未統一以前在位者正宜預備實力。俾免反對者之相爭。其不能裁兵亦勢所必至者也。觀兩年以來。謀國是者倡之而在位者和之。裁兵裁兵之聲不絕於耳。吾人已聽之久矣。然而倡者自倡。和者自和。直以裁兵一語爲口頭禪。並未見有一人而實行裁兵者也。雖亦常聞某人裁兵矣載諸報章播於全國。甚至元首亦傳令嘉獎。若求其實際。則所裁者。老弱之殘兵耳。至於勁旅。不但未裁。而一方又大事招募也由是言之。則所謂裁兵者。竟無實行之一日耶。曰裁兵乃國家統一以後之事。當國家未統一以前絕對不可以言裁兵。然則北京政府之主張先議和統一也有以夫。而孫派謂裁兵爲統一之前提。不裁兵即無以表明議和之誠意。依吾所見。不免有先後倒置之嫌。而雙方堅持不下。卒至開會不成。而川戰起矣。粵亂作矣。人民日居於水火之中。國勢日臻於阽危之境。來日方長。不知將伊於胡底也。噫。

川戰之近訊

趙楊合電告捷

重慶電訊。滇黔兩軍。於九日有一部分在龍陽與于學忠部接戰。死傷甚衆。滇軍總指揮侯繼虞急以滇軍作先鋒。並電劉顯潛率黔軍之一部分往合川進攻。作爲牽制。餘則爲後路接應。劉成勛張冲已進逼仁壽。與楊森接觸。但石等部在永川分布。由余際唐軍先向重慶開拔。謀驅逐趙榮華云云。又訊袁祖銘在黔敗北後。即退于鄂境。亟欲率兵反攻。以雪前恥。不料軍隊甫經編定。由鄂經川入黔。即被熊但所敗。現袁氏無路可歸。已投於楊森部下楊就袁之殘部編爲靖川第三軍。以袁爲司令。近日川中戰事復起袁已奉楊之令。由重慶開赴逐寧一帶協攻但軍云。又趙榮華楊森告捷電云。保定曹帥洛陽吳帥武昌蕭督軍鈞鑒。竊前電飛報我軍已準備齊全。向銅合之敵。實行攻擊。刻據唐帥式遵李旅樹勛報告。我軍於僉日由三峽前進。對敵開始攻擊。敵據險頑抗。經我軍奮勇猛撐。敵人潰敗。紛向逐潼逃竄。我軍於本日晨刻佔領合川。職等正急跟進。先此電報。又據楊師春芳電告。僉日由永追摶銅梁。敵勢不支。我軍即日進佔。詳情續呈各等語。又張五混成旅僉日又抵銅梁。銅合一鼓即下。足見敵勢已蹙。行見掃清餘孽。寘定有期。職已分飭各該師旅相機前進。誓清逆氛。謹先電呈。敬祈訓示云云。

八閩之軍事彙誌

王軍被圍許軍進駐潮汕

李烈鈞致函各界在厦大開會議

福州電訊。自李烈鈞抵厦後。蒲田戰事又復劇烈。相傳王永泉所部已受討賊軍包圍。孫傳芳加派十二師工兵營開往助戰。郵局包裏信件均已停寄。又聞討賊軍孫本戎所部劉團。與王永泉所部之陶營在蒲田東門之二十里之黃石鎮接戰兩晝夜。勝負未分。外閩清之黃炳武。尤溪之盧興邦。現內部已準備完全。不日即將有所表示。觀此則閩局將愈陷于不可收拾地步云。又據汕頭通訊。許軍進駐潮汕後軍容極盛。大有左右閩粵兩省之力。玆將最近關于時局之消息。分誌如下。(一)胡漢民偕李文範到汕。住總司令部計畫救粵攻陳事宜。(二)臧致平將軍隊集中安海。準備靖閩。已有電許軍乞援。(三)李烈鈞部與臧致平一致行動後。許部之孫本戎已本令任爲先鋒隊。(四)許部駐泉前敵總指揮何成濬與臧致平會議結果。亦將親赴前敵督師。(五)沈鴻英軍及新到北軍五六千人。被擊敗潰。滇貴軍共納得沈軍及北軍子彈三十餘萬發。步槍三千餘枝。機關槍二門。(六)許部第三旅。邱鴻鈞部第五旅。許濟部第八旅。張民達部。現己開赴惠州龍州河源一帶。以固省城防務云云。並另一消息。當李烈鈞抵厦後。曾發表一函。通致省內各界。措詞頗爲典雅。玆探錄如下。(銜略)漳江日暖。刁斗風和。八閩歡騰。三軍勇集。感春風之惠我。對淑景以興懷。鼓浪●平。掃花峯拱。風聲鶴唳。雨覆龍翔。景物不殊。舉目動河山之感。澄清有待。渡江表擊楫之誠。㑺恐髀肉復生。誰甘跼促于轅下。豈忍瘡痍滿地。不辭馳騁于中原。軍閥未除。難排晉難師干小駐。幸達閩疆。鞏固邊防緬懷良將。扶植自治。輙慕歐風第是客軍。爲克久居。人民須知自勵。辱荷壺漿之●。勉告肺腑之愚。素仰諸君子鄉巷望重。碩德英姿。桑梓敬恭。忠誠俠誼。或抱經緯之才。可登鵬程而共展或尚慷慨之誼。相期臂助而成成城。渺渺虛衷。思賢若渴。滔滔世局。拯溺爲勞。安內策外。急待進行。幹國棟家。端資羣力。中原勒馬。空谷啼鶯。謹布愚忱李烈鈞啓。

又厦門電訊。李烈鈞藏致平何成濬等在厦組織聯軍總司令部後。連日大開其軍務會議。計畫俟福建內部肅清。即大學援閩之種種問題。甚形熱鬧。而各方面之政客武人。近紛紛到厦。前在延平發難之徐又錚氏。奉盧小嘉之召己於九日來厦。現李協和特派爲聯軍總司令部總參謀云。又前淅督蔣百器亦應李協和之電召。於日昨由滬乘船來厦。磋商重要軍事云。

何故不救同胞乎

據申報所載。當地中國人側。以政府對于土匪事件之處置。專努力于營効外人。中國人被虜者。達于百數十名之多。竟未聞籌有救濟方法。頗抱反感。十四日各省倘同鄉會。特開聯合協議會。討議此事。結果將請願政府。赶速設法營救被虜之中國人。及派遣調查委員。在各都市組織義勇團等。分別議決。一方則組織救濟會。據情通電各關係方面。(上海特電十六日發)

海賊竟將輪船駛往盜窟

臨城列車事事無獨有偶矣

招商局輪船泰山號。由廣東及香港載多數旅客。貴重貨物。往上海開行。十二日晨。在汕頭五十里之地點。旅客中潛伏之四十名之海賊。其頭目一放炮。即拿捕船長及高級外人船員。禁閉一室之內。自行駕駛。往賊徒之巢窟云。(上海特電十八日發)

劫車事件與某國之態度

此次津浦刼車。事出非常。因而引起外交問題。外人中以某國人爲最多。某國人僉謂此事與前次克門一案不同。蓋此次無抵抗之餘力。坐以待綁而已。他日交涉之結果。亦較重於克門。現時該國東洋艦隊駐於青島。亦因此事發生。有暫緩赴煙台之說(原云十二日赴煙台今己展期出發)以防不虞云(北京專電十六日發)

中國共同管理之暗示乎

倫敦泰晤士對華之論調

據十五日所接倫敦來電。十二日當地泰晤士社論。首述臨城事件概要。繼謂自北京政府喪失實力以來。外人被掠奪事件。即層見迭出。各督軍均擁巨額之軍隊。但彼等時以軍人而爲匪賊之行動北京外交團。認此次事件爲擎亂後之重要事件。而外國輿論。則爲泰西法國之威信。及外僑生命財產之安全起見。一致主張須出于極強硬之處置。若償金與謝罪、不足以達此緊要之目的也。對于因軍閥割據。致釀成無政府狀態。今日當以如何之措置爲最得法。誠屬至難之點。故列强以如何之手段。亦決不易解決此難問題。恐對于外人之傾向。益將趨于刻毒云云。

又前駐華公使朱爾典氏。十三日在鄂蒲薩巴。主張爲將來計。對于本件。有出于强便措置之必要。(北京專電十七日發)

中國或將招致財政共管

美公使領爾曼氏之所言

美公使領爾曼氏九日蒞伍朝樞氏之招宴。席間美使對於美國取消承認中國政府一節。以在國際上關係重大。避不明言。惟謂今日北京政府。財政完全停頓。到期外債。有不能償還之現象。將來爲整理外債。招致財政共管。或事實上概行共管之結果。亦未可知。北京政府。既如是腐敗。而南方政府。則又未經各國政府之承認。謂中國爲無政府。殆亦非過甚之詞。又各政黨。互相爭鬪如欲保中國將來之運命。則各派不可不釋去私嫌。協力以謀國事(上海特電十七日發)

外人全部放回係屬誤傳

昨報臨城土匪完全放回外人消息。頃據確聞係屬誤傳。於是十三日曹現威知自已責任重大。囑吳交通總長攜帶三十萬元。急赴棗。議救出外人方法云。(天津特電十八日發)

內部爲臨城事封禁報館

九日天津啓明報登載臨城消息。謂被虜外人斯夫人。曾被土匪輪姦。其他婦人各蒙凌辱。內務部見此大爲狼狽。即命楊警察廳長取消該報云。(天津特電十七日發)

匪首帶隊過漢

商民閉門歇業

英文大陸報五月十二日消息。河南匪首老洋人。去年曾架搶外人勒索欵項。後爲吳佩孚收撫。編爲一旅。該軍現奉吳氏之命。由鄭州開往江西。攻擊李烈鈞。日昨行抵此間。日內即行開拔。惟該軍一切儀表。殊乏訓練軍。中尙帶有多數婦女。聞係去年各處搶來者。現均成爲彼等眷屬。當該隊抵漢時大半商店均閉門歇業以防不測。幸無發生意外之變。該軍已於昨今兩日盡數開拔赴贛云云。

昨日閣議所聞

昨日閣議、仍在敬輿私邸舉行除外交內務財政三部由次長、列席法程未到外、其他閣員、均己到齊、所議案件、其中最重要者、爲交長吳毓麟提議、本人定於十三日夜車出京、前赴濟南臨城等處、辦理刼車善後事件、當即表決通過、次爲農長李根源請假十日、赴蘇省親、定下星期一起程部務由次長代理、亦經議決照准此外尙有任命張琴爲曲阜大學籌備員、及其他例案數起云、

上海電台之糾紛

美國聯合電信公司費德利總經理迭向黎黃陂交涉建築上海無線電台。黃陂己交院核辦。聞費氏嚴重亦涉者。係迭接美政府訓令。以上海無線電台。于軍事上大有關係。因全世界一千啓羅瓦特之無線電台。已成功者。止海美二國各一。若上海一座建築成功。則世上三大無線電台。美實佔其二云。又聞該欵之利息實八厘外間所知者僅七厘。訂此合同之葉恭綽己分潤七十萬。現該代表力向交通當局催索。定期開工。吳(毓麟)交長以匪出京。而原訂合同又係永遠中美合辦性質。於國家權力所損失。尙在拒絕中云。

國會方面

決定改選總統

自津浦路案發生後。中外人士益信現政府無維持政局之能力。故久趨岑寂之最高問題。據確息。不日即將發動。聞國會方面。決定於最短期內。對於總統任期案加以解釋。其理由以黃陂自知任期已滿。承認爲事實總統。事實總統在法律上毫無根據。一旦有特別事故。設黃陂棄職他去。亦難使之負法律上之責任。首座虛懸不只禍機四伏。更恐危及國本。再則衆議院行將改選。自應於改選三個月前。由兩院組織總統選舉會。從事選舉。斷難再爲遷延國會方面贊成是舉者。已佔多數並決定於一個月內辦理完竣云。

直系兵力一覽

最近調查直系軍隊之駐屯地及師旅長如左。

第三師	吳佩孚	洛陽
第九師	陸錦	北京
第十一師	馮玉祥	北京
第十三師	王懷慶	北京
第十四	靳雲鶚	鄭州
第二十師	閻治堂	西安
第二十三師	王承斌	天津
第二十四師	張福來	開封
第二十五師	蕭耀南	武昌
第二十六師	張國鎔	馬廠
陝西第一師	胡景翼	鄭州
第十三混成旅	董政國	遷安
第十五混成旅	孫岳	保定
步長補充二團		山海關

因此十五萬上下再馬在熱河特別區軍隊。毅軍全數二十一營。(熱河赤峯各地)騎長一團。(開魯)步騎各一團(朝陽)總計十二師二混成旅步兵三團騎兵二團。

唐繼堯截留鹽稅

雲南省長唐繼堯。每月由滇省鹽稅項下截留二十五萬元。以充軍餉之補助費。政府昨己接有此項報告。而稽核總所亦接有分所之電訊云。

命令及批示

(五月十四日)

▲大總統令 △內務總長高凌蔚呈請任命陳緯爲僉事應照準此令△張國淦予一等文虎章施祖蔭孟廣澗張欣王啓元沈庸陳壽如均給予二等文虎章△裴廷楨管鳳岡均給予三等文虎章此令△牛向辰給予二等大綬嘉禾章劉乃勳給予三等嘉禾章此令

(十五日)

▲奉天保安總司令部批 △金永春杜春山等呈領郵傷金山批準各給奉大洋二百元△胡楊氏呈領東震邮金由批準給大洋五百元

▲奉天省長公署 △吳榮芝呈高忠正不俟院判逞刁控控清飭縣先行追回人口由批西豐縣詳細覆以憑核辦△班興立呈道士劉明山僞造契據侵占學產又批蓋平縣查明核辦具體△王伯壎呈區長保長結黨順私由批法庫縣嚴行究治△周榮三呈停止挖河由批消丈局權衡利害籌劃辦理仍具報查核△悟修呈謝樹滋霸占廟產控縣不理由批岫巖縣查明核辦具報

時事陽秋

▲環顧今日之督軍巡閱使。其子孫之堪能接武負賢能之聲者。有幾人哉。其故蓋以爲既富且貴。故可不必事事。其誤甚矣。▲奉天第二旅旅長張漢卿。獨能不圖安逸勇於從公。洵可謂出類拔萃者矣。▲今日中國方在俶擾之中人材缺乏。至爲可慨。苟有慨然以國事爲己任者出。只可問其賢與不賢。固不必問其家世而遂以意氣輕加非議也。故吾對於張漢卿氏。甚望其益自努力。對於評論張者。尤望勿拘偏見也。▲自奉直交惡以來。奉人贊許張雨亭氏。魯人則袒吳子玉氏。大連爲奉魯人士雜居之地。本鄉土之觀念。起無謂之爭執。時有所聞。▲夫國民論列國事。本爲天職之當然惟宜以正大公平之見。以是非之。若以地域之區別。而分贊成反對。則未免過於狹義耳。國民界限觀念。猶如此之深。又何怪中國之不統一耶。故吾人於持此種觀念者。甚不取焉

社會黑幕 美人地獄 (十六)

德國也午威持現謝彥女史原著

克庫斯把門着實的一關說。

「哈一。如此你就成被鷹抓的小雀了。如何振翅。也是不行的。老老實實的在床上臥着罷」

春英止不住滿身戰慄。只是聽着人家的說。臥在床上。克庫斯的手把春英擬個後背朝天。搭上皮繩。竭力綁在床上。問道

「醒悟了罷」

用鞭子打了兩三下。回頭把鞭子換了個木棍。。向春英說。

「這個就能挺住了」

又像夜叉似的打了一氣。只打的春英以後連。

「救人啊。救人啊……爹呀……媽呀……」

這喊叫的聲音。哭泣的聲音。漸漸低小。歸終果然呼吸都衰微。嘴唇也不能動。簡直的斷了氣了。克庫斯一見。

「咗。看看怎麼的了」

將木棍立在原來的墻根底下了。且說自己想是已經死去的那個春英。忽然甦醒一看。猶不知何時回到他自己的房子。正在床上臥着。覺着身上疼痛難忍、彷彿被人家釘進碎玻璃。或是棗刺似的。不多工夫。天色已亮。誰也不來一個人。不免心中想道。

「噯當初我母親那樣的說。我爲甚麼不聽呢。向來絕沒有錯過的。我那母親的話。我怎麼不拿當回事呢。眞是罪咎深重。立杆見影。可怕可怕。只顧涕哭。返來復去的思想」

光陰迅速。如白駒過隙。不知不覺的。太陽老爺又西下了。又飢又渴。身體又疼。自思人生落到這個黑暗地獄。不如死了爲快。雖然心想如此。可是連自已咬自已的舌頭的力量。都沒有。忽然電灯掌上了。有前晚的禿頭男子。慢慢的湊近前來了。克庫斯正是把隻不動的小羊。給這野猴豫備作了哨子了。

春英如同睡夢一般。……天越黑了。五體疼痛。可是同時他的氣也還醒過來了。睜眼一看。有克庫斯和侍女在傍邊站着呢。

「開晚飯了吃罷」

克庫斯荒荒張張的說。此時春英的身體不能動轉。克庫斯勉強把他抱起來。從侍女所拿的盤子上。拿下一碗白菓湯。命春英喝。

「你好好的喝罷。若不願意。可就沒法子啦。總得強往你咽喉裏塞下去了」

把左手拿着的細銀管。(灌葯灌水用)露出給他看。拿這威嚇春英。

春英事出無奈。將口張開。從克庫斯手裏喝一點湯。侍女把那烝燒雞。切成小塊。給往嘴裏塡。如此吃了點東西。更覺精神恢復了。就向克庫斯哀求。

「請你饒我罷。我是個小孩子。你把我送出這個地方罷」

大連新聞

無賴張曉山 強霸民女之奇聞

白土司法主任其注意乎

大連一埠。雖警官林立。法紀森嚴。而一般惡徒。恆越出法律之外。以施其毒惡手段。屢有所聞。彼輩有此劣跡。又聯絡一般棄職之巡捕等。以期恆不墮落於法網噫。若光明之大連。竟容此蠢蠢者橫行而無忌。眞不知彼堂堂之警署。所司何事也。或眞以其警備力之不足耶。抑明知而不過問耶。近來市外沙河口某區居住老媼金氏。（於三年前由奉天移來者）並其女（年十七歲）終年以爲人洗作度日）孰意去年秋季）有市內某處。日本飲食店之外逐者張曉山。（年約二十七八歲）與金氏母女爲近鄰。張本係山東福山人假傭工爲名。其實則無惡不作之敗類也。當時覩金女稍有姿色。竟屢至金氏家中勾引。便聲稱彼與衙門均有來往。以大言威喝金氏母女亦不敢稍抗。其後竟與金女勾引成姦。天長日久。彼此以肉慾而成恩愛。更加畏張某之勢力。只得俯從。先是張某每月供零用。後來張某自己入不敷出無供給金氏母女之能力。本年二月中旬。張某竟托警署腿子潘某爲媒。強將金女許於張某。金氏不許。張某無方乃聲稱養金氏終身。潘某等爲之保證。金氏原來已畏彼等若豺狼。亦只得俯從。於是於三月十六日。草草將金女娶過。並未行何禮。再以此觀之其形同覇占。勢若强搶。金氏無方。只得隨去同居。以終餘年。孰意張某本來入不敷出。今更添二人其收入則更不足矣。張某本非善類。故擬出詐策。侮辱金氏金氏受辱。只得又將其所有物件更搬回沙河口。其女雖不欲行。奈無反抗其夫之力。只得飲泣而已。金氏回沙河口後。乃托某法律事務所於前十六日控張曉山强覇占民女之罪。於大連警務署。該署司法係。昨十七日已將張曉山及金女傳來。以期詢問。張曉山强迫金女。謂其母本係假母。並非己之親女。己之自由行動。決不與其相關。聞該署司法係目下尚在訊問之中云。查張某迫姦即爲法律之所不容。即聲稱養金氏終身。何竟半途而止。更加侮辱之。其罪則又更爲法律之不容矣。更唆金女。使其不認金氏爲親母。以期遂其母欺詐手段。況金女即非金氏所生。查養育十七年之久。衣食住之費用。不已費若干乎。金女本係金氏之親女。固無異議矣。張某竟迫令金女不認金氏爲母一節。即可知張某之萬惡已極矣。不知該署白土司法係主任。能否將此案件判斷明晰也。或受張某之愚濛。而合混判定也所聞如斯。姑誌之以觀其後

周水子賽馬場中馳騁前進之光景

錢包不翼而飛

市內沙河口八區二十號地。住戶千葉平次郎。於月之十三日午前十一時許。由家中赴大連。行至常盤橋之際。腰中之錢包。竟不翼而飛。本人當時擬往該處派出所求爲尋覓。但千葉之失去錢包果係爲人掏摸去。或是自己遺失均不可知。聞其錢包中盛有金票五十四元有奇。不知能否珠還合浦也否。

穢物宜加取締

西崗子南太公街十三番地前之下水溝旁。竟積有數日之汚濁塵土。近日經太陽薰蒸。臭氣四溢。行人經過。均掩鼻急趨。不知警官及衛生清潔係員。何以不加取締以保衛生也。

苦力搶去錢囊

形似犯人者被捕復釋

大連市內美濃町五十五號地。淺吉某之妻。千代田信子。於前十五日夜間九時半。背負幼兒。攜一夫役。赴浪速町買物。及行至浪速町四丁目一百十四號地。由後面來一苦力。將信子之手提錢囊（內有現金五十一元）搶奪而逃。當時信子大聲急呼。「强盜」適經城町扇芳亭之廚夫山田某。見眼前跑過一苦力形狀者。乃追趕及之。捕住時。則並非該犯。於是更報告警官派出所。求爲之捉拿云

龜頭不聽警署之勸諭

有顧用律師勾通拐匪謬舉 人道之囚賊居能氣燄薰天

西崗二五號妓館龜頭劉宗堯。在各窰頭中。比較最爲下流。冥頑達於極點。與伊夥開妓館。姘擔有年之老鴇。則狡滑異常。自榮寶案發生後。彼對於該號各妓。均用籠絡手段。令其監視榮寶之行動。偵探榮寶之意思。隨時施其狡計。屢次擬用非刑。無如警署稽查甚嚴。故只施以尋常痛楚前日警署又傳李敬芝榮寶劉宗堯一干人等到案。警官諭令劉龜云擬命李敬芝拿出小洋四百元。將榮寶贖出。劉龜當時自恃有拐匪黃學海出頭。詐稱係榮寶之前領家。以爲可索多金。乃不允警官所囑。態度橫蠻。出語不遜。警官知彼並非善類。乃令退出再候核辦。此後並時常前往該窰催促速了。該龜毫無知識。因見警署極爲嚴厲。乃以六百元聘請某辯護士。意在大打官司。辯護士如爲稍有人心者。想不至甘爲下流作倀。與人道宣戰也。李敬芝現專候警署辦理。如果終無辦法。即向法院起訴。亦已請定某著名之辯護士。代辦此案。按之法律將來果到法院。該龜頭未必可得分文之身價。人財兩空。有必然之勢也。

又聞劉龜於十六日。忽令榮寶往山縣通萬聚棧見其母兄。以茶壺緊隨其後。坐未移時。又迫令歸窰。歸窰後。竟將榮寶毒罵百端該龜頭毒惡若此。其氣燄薰天目無法紀。可謂極矣。

再警署於昨日又傳訊雙方。諭令榮寶母兄出身價五百元。龜頭不服。當時詳情。尚未查悉。容後再誌。

一女姘二男 吃醋釀成命案

程少琨已作風流鬼矣

大連市處商家屯夏金忠之妻王氏既與閻玉山有染。又與程少琨通姦。致在程某處演出吃醋行兇之事。已詳誌前報。當時程某負傷甚重。及至送至宏濟善堂。則僅存氣而已。雖施應急手術。奈傷口甚大。聞於昨十六日午後四點四十分許。遂一命嗚呼。語云。姦情出人命。信不誣矣。

警署當局擬 設電氣報知器

防備火災與非常事變 此舉洵能增市民幸福

大連警務署山川署長。曩者爲市內防火及非常事變報知起見。警務署在消防屯所。及其他市內各重要地方。設電氣報知器。以資報知敏捷。由各方面。講求研究而期進行。即市民方面之希望者亦頗不可。更以近來火災頻發。狀況觀之。在各町區設置夜警。以夜警費。均出自町內。所費頗鉅。而所收効果不多。實爲遺憾如斯以觀。不若以夜警之費用。在一區內設置二十五六箇電氣報知器。亦可略省經費。實爲便宜之至。民政署長及市長。對于設置該報知器一事。均得有相當之同意。其外若火災保險會社。亦表贊成之意。爲防火防難。設各種之考慮。是實爲令人可佩之甚查該器專供火災。及非常之重大事件發生時之使用。或設在屋內或設在電線桿子上。苟有急事時將該電鈕一押。當時消防隊屯所及警務署。即時得知。非但敏捷而更得相當正確之報告。較比電話。更爲便利。即其價值亦甚低廉。有十元之款項。即能安置妥一個。當此際各町區皆聯合與警務署當局。協同一致。可以速速進行之。以省雙方互相疑慮。而空懸此案也。現聞警務署。期於作速進行此件。若電線及其他之費用。架設之手續。均已豫備完全。該器較比歐美各國使用者。更爲優美。即較比曩者供給滿鐵埠頭防火用之德國西洋鐵所製器之價格。爲猶廉。苟於安置之時。由滿鐵埠頭起點。漸次接近各地總之本埠得設三四百個。方爲足用。其費用亦得十萬元上下云。想此電氣報知器果完全安設。則市民之防火及非常事變。將來定能得有救濟敏捷之結果云。

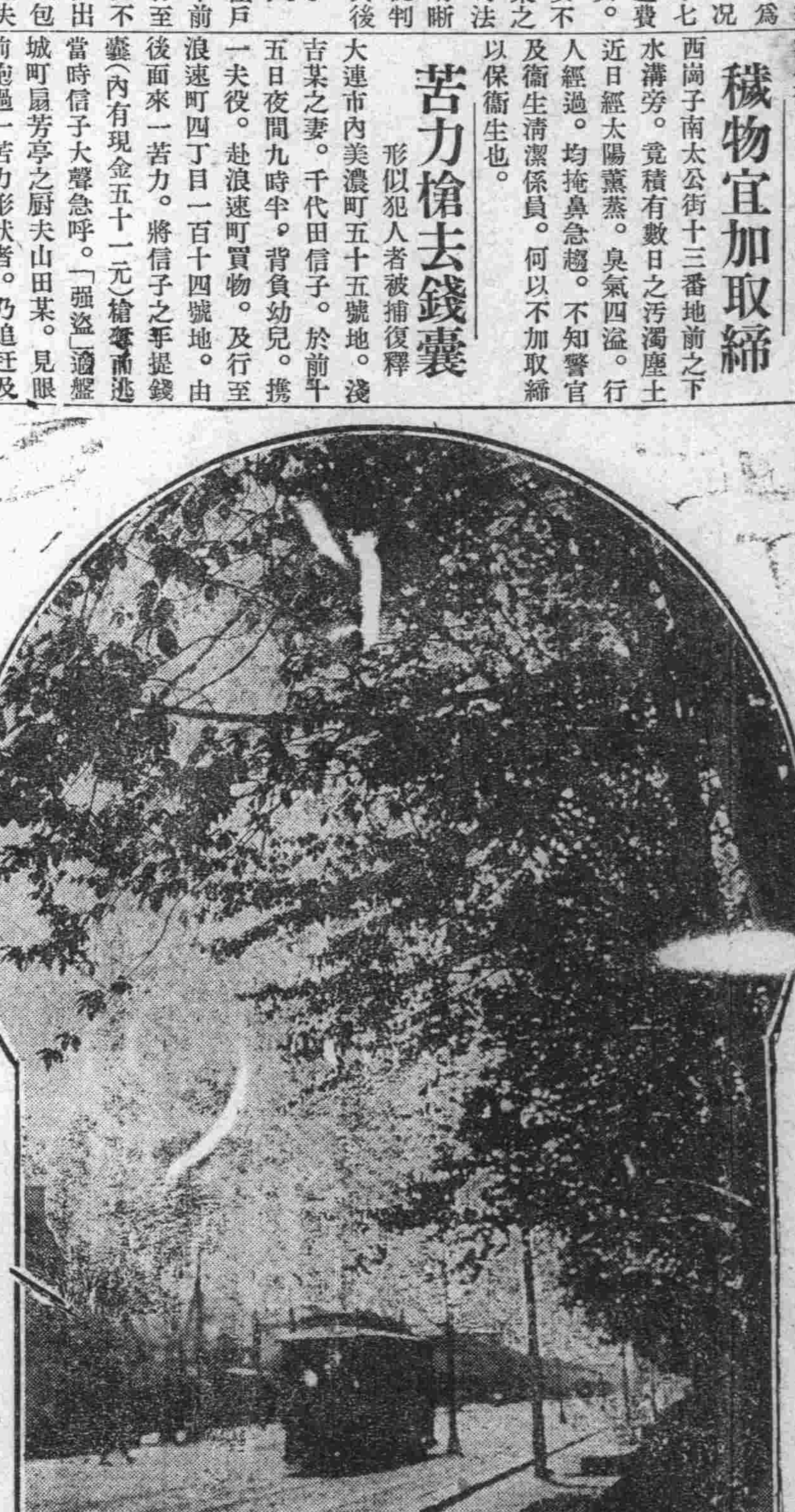

道旁柳色添新綠

暮春三月連濱市上夾道楊柳嫩葉青翠電車來往其間一年中之佳景也

由獻廷之樂善

大連羽前町協茂盛主人由獻廷氏山東人也。富有商業之知識。近幾年來。生意發展蒸蒸日上。該氏不但精通商務。而且樂善好施本月間有由君同鄉于樹千氏病故於連。家甚貧乏。殯葬無力由君乃大發善心。慷慨樂助小洋二百元。並外勸他人捐助。共得小洋二千元之譜。于某之妻。得此巨款。大爲感謝。除殯費外。尚餘若干。以資養育子女其妻且聲言世世不忘由君及他救助者之大德世之專向雪中送炭者。覩此可以愧矣。

警署春季 勵行撲殺野犬

大連一埠。每年春季。必有撲殺野犬之舉。本年自五月一日起。各警署均勵行緝撲野犬。期免將來瘋犬之發生。最近據西崗警務署所捕捉。及其所得之數。記列如下。自五月一日起。至本月十四日。共計捕捉九十二頭。其中有許可牌者四十一頭。所餘五十四頭。均認爲野犬。當日即行捕殺云。

將要競賽足球

運動爲增進尙武精神之原素。故近來各學校各團體。無有不講運動者。大連中華青年。講求運動者固屬不少。然均不過朝勤暮怠以動人耳目而已。若中華青年體育會。所有會員。能忍耐每日運動者。亦僅有數耳。所以運動之技能。到底不能盡善盡美。惟該會之足球部。尙屬可取。每日練習運動。成績頗優。所以會員亦益欲奮勇演練。聞於月之十九日。（即禮拜六）該會之足球部。已擬定與南滿工業專門學校在大連中學堂運動場開足球競技會。現下兩團體之足球部員。均勇猛練習。以資當日比賽時。手脚純熟云。

日本記者團 今日清晨抵連

日本全國新聞記者團一行。於十六日午前視察撫順炭礦畢。由滿鐵及市民雙方聯合開歡迎午餐會乘午後三時發之列車赴奉。更由奉天之官民開晚餐會。在奉一宿十七日赴北陵各地參觀。並視察奉天城內各地。張雨亭總司令開歡迎午餐會。乘當日午後八時四十分由奉天南行列車。來連於本日（十八日）午前七時四十分抵連

法院移轉延期

旅順地方法院。原定於六月一號程轉來連。因建築工事及周圍之土壁。至預定期日。尚未竣工。故該法院仍必須延遲。兩三星期始能移轉來連。同時即行增加判官兩名云。

常盤橋電車庫

業已動工建築矣

滿鐵電氣作業所。爲大連市街之擴張。目下將聖德街老虎灘寺兒溝星個浦等復線電車軌道。業均實行着手建修。惟於電車之配給上。只有長門町一個電車庫。極感不便。故又在常盤橋西市場隣近之滿鐵官有地。新設置一電車庫。已於一月一前動工建設。預算二萬七千圓。能收容電車二十餘臺今年秋天。當可竣工云。

坤角淫蕩 影響戲園營業

西崗子露天市場內之岐山小舞臺近來不知由何邀來坤角小艷卿。登場獻技。不但唱作不佳。而其一舉一言。更很淫蕩非常。以致觀者皆鼓掌斥之。故近兩日來座客頓形減少。與該園之收入。實有莫大之影響。不知該園主亦知之否耶。

誌永善新登台之愛雲淩

（桐心）

前晚聽說永善邀到一位新角愛雲淩。於當晚登台。十時許特赴該園一觀。正値愛雲淩演賓蟾送酒托着果盤出場。扮相身段。尙無大疵。口白及動作。起初稍嫌板滯。殆至演到要蒜蝌相送。吹灯以後。又大爲活潑。又復返室中以後。又大爲活潑。漸覺自結。觀者大拍其掌。良有以也。該伶唱工。雖前晚未見正式之聲。然寥寥幾句。亦尙不惡其所以起初不免稍板滯者。想係初次登台。矜持過甚。飾蒜蝌之小生。又非合手配角故耳。擅伶原名馬索貞北京人。現年十九歲於古裝劇極有擅長處。來連後改命今名。豈慕小淩雲之意耶。

街上見聞

▲昨日下午六時。往訪尹介甫先生。走到常陸町。就遇着尹先生自外歸寓。我因事要往伏見臺友人處一行。尹先生也。正欲往中華青年會去。遂同車西上。先到中華青年會。第見會中辦事的諸君。正在那裏忙忙碌碌。預備千山探勝事宜。聞該會此項發起探勝。加入者頗爲踴躍。前日上午十二時以前報名者已達一百餘人。滿鐵會社。特派社員一人。引導前往食宿遊覽。均有甚多之便利。▲千山探勝團在日人方面。己有此舉。惟華人結團前往。則以此爲第一次。▲八時許。由伏見臺歸來。先步行往電氣花園一遊。電氣花園。現當春來夏初。花木繁茂。我日間無暇。近來從未前往。晚間經過其間雖無皎月照人。電光射入綠陰叢裏。倒也清出可愛。散步移時。不覺精神爲之爽然。

廣告

招雇華人英文打字士

希望者速來行可也

三井洋行

人事

▲奉天省立師範學堂學生七十七名前十四日來連 旅行於前十六日夜十時半車回奉

▲田島猶吉氏（撫順炭礦次長）携眷乘明十九日出帆之貝加爾丸赴東京

▲瀧定助氏名古屋日本車輛鐵道會社長前十六日夜來連

特別廣告

敬啓者本園開辦十有餘載荷蒙各界光顧無任銘感現値夏期將近對於衛生倍加留意本園爲注重衛生起見特由北地購到肥美羔羊兼山珍海味猪羊兩便又由京滬聘來著名廚師主司烹調預備京蘇筵席隨時便酌特等套菜選顧便役務期慇懃周到以博顧客之歡心伏希紳商各界諸君倍加意顧曷勝翹盼歡迎之至特此謹啓

東昇園 大連奧町二丁目四十五番地 電話三三三六番

東昇園支店 西崗子得勝街八番地 擇於四月十三日開張 電話呼出七四八一番

土地出租廣告

一、出租地 爲金州附屬地
一、出租筆數 一百一十八筆
一、每筆坪數 約九十坪
一、出租目的 商鋪及辦事處等

以上土地出租有欲租者請於五月二十五日午後四時以前到本社地方部庶務課報領爲是

大正十二年五月 南滿鐵道株式會社

請看開幕廣告

本號爲提倡實業起見今在大連小崗子福德街十一番地即宿舍西隔壁開設寶成隆鞋莊特由京津聘請有名技師勿論各種靴鞋均係新式無不精益求精堅固耐久定於十二日開市特減價三天以酬初顧之雅意務望至期駕臨方知言之不謬也特此佈達

寶成隆謹白

洋服、皮襖及四季衣服洗濯

空前絕後之新發明

一、大連獨一無二新式機械洗濯並有美國十餘年之經驗
一、與新無異决無傷痕洗後决無生虫之慮
一、價格從廉

大連市山縣通三井會社後身

哥歐泰歐克洗濯所 電話七九三六番

營業 關於銀行一切事務

營業時間 上午九時至十二時 下午十二時至三時

中國銀行大連支店 電話四三八九 四七九五番

滿鐵火車

△往北車 二三等車 各等車 快車 各等車

△營口大石橋間▽

△大連旅順間▽

東三省新聞

奉天

省公署令示　區長應用助理員
選委由縣知事再加委任

奉天省長公署自各縣區村制施行後。對於區長辦公處之組織章程暨區長應有之職權。雖經草案規定。尙多不完全之處。是以多有濫用職權者。以致請訴之呈。時有所見。業略誌本報。經王省長嚴令查辦去後。玆又有數縣呈請省署。對於區長一席以外。是否應另用助理之人。其助理人員。是否由各該區長委任。抑由縣長委任。並各村民控訴案。應如何處理合請示遵云云。到署當經省長指令略開。查各區長當用助理人一員。至其委任法。宜由各該區長選妥員請各該縣知事加委任狀。至對各村區之是項控訴案。業將明令發表。惟各村區如有請示關於此項條例及區長之增設意義暨其職權者。儘可令其領略詳細云云。

怪手驚倒妓女

本埠某妓館有妓女某。赴厠出恭忽然暈倒。經人瞥見。急將該妓女搭出。用姜湯等物灌救。移時始蘇。問其原故。據云。正在大便之際。忽見怪手一隻。大如箕斗。遂而暈倒。聞該妓精神。現仍在恍惚中云。

琴瑟不調　提起離婚訴訟

奉天城北蒲河屯有住戶莊福者於上年八月與其子莊佻豊(現年十五歲)聘娶王倫之女(現年十六歲)爲妻本期伉儷笙歌。詎少如寇如讐。朝吵夕打。無日得安莊福亦無可奈何。本月初間該婦王氏竟乘夜逃奔親屬藏匿。及莊福我獲帶歸。該婦寧死不復安度莊福又恐再逃無踪。於日昨領子到瀋陽地方審判廳起契離婚訴訟

顧問返京覆命

北京總統府顧問(英人)辛博森君前因軍政要公。奉令來奉。晉見總司令。磋商正當辦法。張總司令。留即設宴。欵待克盡東主之誼。嗣經王代省長交涉史署長警務于處長等紛紛相繼請酒宴會。而辛君頗有應接不暇之勢。淹留數日。公事既畢。遂於日前(五月十三日)早十點鐘乘坐汽車返京覆命矣。

教廳佈告招生

奉天敎育廳近奉省公署。訓令。轉准北京清華學校公函內開。本校增設東三省中等學額一名按年輪流考送。並秒錄考試學生規章等因到廳。特於日昨照錄考試規章。(即國文歷史地理算術英文)口試)英語)諸類)佈告周知。定於十二年七月十一日舉行考試。凡有志投考者。務於七月十一日以前攜帶像片到廳報名。勿得自誤云云。

娼窰類同野鷄

奉天宜春里娼窰。四寳堂叉桿劉榮五。前因販賣人口犯案。不知該叉桿如何運動得脫法網。業揭報端該叉桿理宜改過自新。以贖前愆。乃仍怙惡不悛。依舊串通販人。又嗾使衆妓女。對於遊客强脫硬拉。拉至屋內。即迫令上盤拉鋪。並向腰中搜索錢財。如有不應。即惡聲百出。而遊客因顏面攸關。不能與之衝突。只可認晦氣而巳。噫此等娼窰。直與野鷄房無以異矣。

車夫斃命奇異

日前(五月十四日)上午十一點鐘有人力車夫韓永德者。由大南關載客(二毛小洋)拉至東關天齊廟會。坐客剛欲下車。而韓永德忽然倒地。絕氣身亡。不知染何病症。或謂係被過往神帶去。當經崗警報由分所到場驗視。純係染病而故。遂由公家備棺殮埋矣。

日商開運動會

日昨爲日本紀念節。本埠日商各界。聯合舉行運動大會。特假公園前神廟側地方。作爲會場。廣高結彩懸旗。并畫運動行線。且燃放爆竹。以示歡祝。本埠日商各界。多有因運動而休業一日者。

警察廳擬　裁撤分所消息

據警界最近傳出消息。廳長于濟川氏。以省城內外設立分駐所數十處之多。毋論發生臨時經費不可支持。即按月經常各費。統算耗費巨欵。値此欵項紬竭。實難兼顧。擬將城之內外無關輕重之分駐所。一例裁撤。以節公費云

夫妻得疾　治得一死一生

本埠大西關蘇某之子完婚。己經七日。昨晨日上三竿仍未起床。一家驚疑。遂破門入視。但見男上女下。均己氣息奄奄矣。急檯往某醫院診治。據該醫院云。能施以手術。只能保一人性命。餘一人恐有危險云。

王某丟失幼女

近來各處時有走失小孩。發現拐匪等情事。四昨城南某屯。王姓夫婦。有幼女一名。年方七歲。同鄰家小孩。在街中玩耍。家中並未注意。不料及吃飯時。到街中呼喚。已不知何時彼人拐去。急得王某死去活來。爲女母者多加注意。

鐵嶺

韓人煙窟被拿

西關公會堂後院住有韓人催永仁私賣大煙。開灯供客。于月之十四日。正値有客吸煙之際。竟被日警察知。遂即前往捕拿、諸客見勢不佳。越墻而逃。只余煙具被日警帶回署中云。

犯煙案者何多

近日以來吾邑城廂保甲各分所。拿辦煙案已達二十起之多。保甲諸公。熱心煙禁。于此可見。惟據某執法機關消息云。所辦之煙案內。有裁贓之說。不識然否。當軸查之可也。

營口

定期檢查印花

印花稅票每年檢查兩次。以資整飭。而增稅收。原章係於七月舉行。嗣經省垣財政廳改爲五月與十一月舉行。玆已屆期。本準警察廳。遵照省會。定於本月十五日起。爲舉行檢查印花稅之期。一體知照矣。

黃花魚價益漲

本埠地臨海濱。水產豐富。魚蝦等類。每年除在本埠銷售者不計外。其運往外埠者亦不下數百萬斤。玆已屆舊歷立夏。時爲黃花魚產出之期。每年此時。魚商船隻。來營售魚者。踴躍異常。故魚價低廉。而今年竟反是。日來黃花魚市上之魚船。寥寥無幾。且魚價亦較往年爲貴。探其原因。聞係今歲海產歉收之故云。

英美烟之開彩

近世紙煙風行無論貧富老幼。幾致無人不吸。擴張之情。己不概見。故中外各國。其不創設公司建廠製造。以爲進利之源。而尤以英美煙公司爲最盛。近該公司爲鼓勵吸煙者。推銷藍刀牌香煙起見。舉行粘人手單。每月開彩一次。日昨(十五日)爲開彩之期聞頭彩落於大石橋。奬洋一百元二彩落於瓦房店。得奬洋七十元其他各小彩。或落於本埠外埠不等云。

黑山

警察所長易人

本邑警察所長楊丕相。到差未久已經撤省。遺缺未便虛懸。當經全省警務處檢委趙顯德充。黑山警察所長。至月之十三日。上午八鐘正式接任。以重職守。前司法股員魯尙珍。不辭而去。遺席經趙所長暫委李庚辰接充。司法一部分其內容現未接淸。即將到差日期呈報上峯。而專責成云。

開原

村民請銷水道

奉天水利局規定章程凡因挖道放水。佔用民田墓田。每畝八十元上則地每畝六十元。中則地三十元。下則地每畝二十五元。砂鹼地每畝十元。業由該局公布在案惟因近年稻田。獲利多以平地改作稻田。邑東九社村前之水溝。寬丈餘深。五七尺不等。損壞良田頗巨。如至溽暑河水泛溢。與該各村頗有危險。於是九社等十三村推選代表。擬具請省署取銷水道等情云。

德國萊茵河畔

圖爲萊茵河畔之德國比布利西大公之宮殿

安東

保甲所竟被槍

該堡南客有從通遠堡來者云。該堡南賽馬集之保甲所。于日昨(即十四日)突有類似在鐵路之工人。三名假作口角。至所請求判斷。適逢保長外出。僅有二名甲警在所將欲詢問理由。該匪乘隙將所內之槍械。悉數搶去。追保長回所。該匪已逃無踪跡矣。

汽車軋斃日人

昨晚(即十四日)午後十一鐘餘。由奉天往釜山行之貨車。行至滿鐵消防隊前之鐵路。中有日人木村者。酒後行于鐵路。斯時汽車己到。該人躲避無及。竟被穿腹而過。除腿部尚在外。餘均骨肉粉粹矣。

明目張膽設賭

六道溝著名賭棍趙廣澤。素日專以設賭爲業。屢誌未報。而該賭棍不但不知悛改。倘敢大吹特吹謂某要人是其近友。無論如何。捉賭我(趙廣澤自稱)定能高枕無憂。未知伊果有何仗持。而官家竟不敢取締。

阿什河

戲園預期開演

廣濟街慶昇茶園自被焚後。屢次進行從新組織。已誌本報。嗣因種種困難。遂即中止。于今日(即十五日)。該園執事。已租妥七道溝老戲園戲樓。改名爲慶樂舞臺並邀來坤角花鳳蓮。苗鑫茹。小寳釵。名角張梭臣。劉福金等。擇十八日開演云。

旅長來阿消息

昨據軍界消息。陸軍第二十六旅旅長李貴林氏。因軍隊集合在阿多日。對於調動消息。尙未一定特擬於月之十五號。由雙城起程來阿校閱云云。

代理承審實任

縣署承審員谷君。提陞長春地方廳推事。遺席暫委收發員楊佩芝君代理。業誌前報。昨聞楊君業已接到吉林高等廳委任狀。實任縣署正承審矣。收發一席委王某充任云。

設立保衛附團

自奉直再戰之議發生以來。軍隊調動。盜賊乘機蜂起。搶掠綁票之事。時聞於耳。庶黎不得安居樂業。官家有鑒於此特設立保衛附團。以助保衛團。警察保護地方治安。擊捕胡匪。業於前日在南街老爺廟院內。正式成立矣。其辦法及任用人員候訪再誌。

長春

中東火車出軌

中東鐵路。自我國收回管理以來經王督辦。竭力整頓。辦理井井有條。久爲各國所嘉許。與南滿鐵路相比較。有過無不及。惟所用俄國。司機者。往往因酒悞事此其一大汚點。本月(十一日)由長開哈。第四次列車。(即大票車)行至小沙子站附近。(距長六十里火車忽然出軌。幸未傷人。延悞兩小時之久。始開往哈。寄語東省路當局。嗣後此項司機者。諄諄告戒。以重路政。免生意外危險云。

警廳保存民物

警察廳長。張舜卿氏自接任以來對於警政。積極整頓。應辦各事稍有眉目。日昨(十三日)在廳內招集各署長。督察長科員巡官等大開會議。嗣後各管區內。凡有商號。存薄報署。否則如有遺失有該管署長。負責任云。

哈爾濱

特區保安改組

特區管理處長溫應星氏。以該處保安警察。原係三大隊。每隊尙有分隊若干。旣冗員耗欵。又難以專責成。故昨特令知各大隊長合爲一大隊。分六分隊。而大隊長一席。以分隊長金庭桂氏。最有希望云。

江防司令易委

海軍吉黑江防司令王崇文。被張雨亭撤懲後。即以江亭艦長毛鍾才代理。此不過敷衍之計。人所共知。頃據政界消息。毛氏此次赴奉。張氏擬調委他差。遺席即以航警處長。沈鴻烈升充。不久即可發表云。

王督辦代募捐

本埠基督敎青年會。以經費困難所致擬定發展該會之計畫迄未實行日前王督辦有見及斯。特請本埠紳商。各界集于青年會內。提倡各界捐助欵項以補該會力。有不足之處。聞同記趙禪大羅新武百祥均擬捐助巨欵云。

地方各項捐　收入之困難

地方財務處收入數目。自客歲即縮減。致警察經費。屢次核減。共計三萬餘元。比較前年少有三分之二。就中尤以妓船房等捐。日見減少。是以刻間財務處。對於每月支付各處經費。非常困難。對於學界所存之餘欵。已爲警察界佔用罄盡。所以學務坐受困窘。而閏四月不能發展。份學欵。尚未撥付清楚。由此可見地方之蕭條金融之奇緊云云。

警察取締魚攤

道外警察廳長與有章。鑒於三道街口魚攤菜床擺滿街市。不惟來往行人過此不便。即於外觀亦多不雅。且天氣漸熱。與公共衛生亦有莫大關係。故於昨日飭知一署警察將該魚菜攤床。一律取締不準再在此處擺設。以清街巷。而維公安云。

山東新聞

濟南

大刦案與宦海

此次津浦路刦案。大總統明令查辦軍民兩長。及肇事地點之文武官吏。雖云亡羊補牢。然爲保持國際地位起見。此亦萬不可少之手續。開田熊兩長。接此命令。主張以潘子和。吳長植。二人中擇一代理袞州鎮守使。以省會警察廳。高延文升任濟寧道尹。至滕縣知事。警備隊長等。亦將有更換之明文云。

學生會開會誌

玆據學界消息。學生聯合會。於本月(十二號)下午二點半。在教育會開評幹聯席會。討論外交上一切進行事宜。並於(十四號)繼續開會。研究教育費獨立問題。聞昨已發出公函。通知各校幹事及許議員。屆時到會云。

青島

永安號遇救誌

日前永安號在港內。誤觸石礁。遇救脫險一節。己誌本報。玆查當時該船遭險。若非港務局船舶科雷科長辦事機敏。一接警信。即派趙村號。前往拖救。則不但永安號船隻難於脫險。即船內人員恐亦不能安全云。

車夫罷業眞相

本埠洋車夫。因租價問題。幾與己認昨報。今日市民對於洋車罷業。紛紛傳說。皆失其實。玆將本報調查所得。披錄報端。俾明眞相今年春初本埠人力車夫營業組合。有組合長日人增田卓一。與副組合長王濟生者。以青島接收之後。商業蕭疎從前車租每日日金六角。過於昂貴。自向本埠警察廳。呈請核減。爲銀洋四角五分。并修正洋車章程等情。警察廳爲體恤勞働起見。仍以其所呈請之價目。不甚合宜。擬再減輕一角。爲三角五分。當即會同本埠財政局。會議督辦公署。準予核定車租三角五分。并開放車輛一千輛。督辦公署以該廳局。所擬車租車輛各辦法。尙屬適宜。此準照辦。警察廳奉批之後。即時揭出佈告。俾衆週知。故洋車夫等卽按照廳定車租繳付。公司不聽。仍要四角五分之租價。彼此强硬。幾乎釀成衝突。後經多方勸諭。今日午後該組合長。日人增田卓一氏。親赴警察廳請願遵照該廳所定三角五分辦法。雙方現已和平解决云。

續招鹽務警兵

本埠鹽務署當鹽田接收後曾招守鹽兵廿名。由鹽務巡官韓新月統帶。以資衛警鹽務署、己誌本報玆聞該署駐青委員張同臯氏。昨已由京回青。關於鹽務得標事項中央鹽務當局因徐志清潛逃之故對於第二標之發表。頗持愼重之態度。以免復蹈前轍。俟日內會議妥協。具有一定之辦法後。擬在本埠繼續招募鹽務警兵八十名以粗識文字。身體健全者爲合格先事敎練一切以便分配於各鹽區駐防。聞不日即將實行招募云。

昌邑

海匪報仇現象

昌邑西北鄉。與壽光縣接界。有楓臺洋子各庄。逼近海匪。闖入巢穴。前月底有一帮魚車。攜帶土砲。赴海買魚。在洋子庄南。與海匪數名相遇。魚販執砲向擊海匪力竭敗走。又經該庄出而協攻轟斃海匪三人。匪首因此仇恨率領大股赴該庄。大肆刼掠。槍斃數人。擄去男女若干。又赴邑境東利漁庄。擄去肉票三人。現復四出擄掠。附近居戶遷徙爲之一空云云。

平度

害人春疫爲災

平度東鄉尹趙一帶。(距城七十餘里)近發生一種春疫。初覺時腹痛如絞。欲坐不得。欲臥不能。繼之上吐下泄。莫可遏止。不數時間。氣息漸微。雖或施以鍼砭乃剌體殆徧。血終不出。手足蜷縮。未幾冰冷而僵矣。總之天氣微和。疾病易生。況窮鄉僻壤。凡關係於衛生者。素不硏究。故一切戾氣。入之旣深。發之必猝如土之崩。如牆之倒。此所由群醫束手。徒奈喚何也。

安東分社啓事

頃聞有劉某者指鄙分社名譽在外招搖撞騙等事嗣後無論何人倘有是項行動與鄙分社一槪無涉恐未週知特此聲明

請試中國雙妹老牌合時優美化粧妙品

雙妹牌花露水

質料精美善法配製洒頭敷額醒腦除瘟浴身洗面袪汚辟穢小兒盥濯生機可衛四時適用無分四季認眞牌號雙妹不僞

大號四角三　三號一角六

二號二角七　四號一角一

雙妹牌檀香皂

每塊五角四分

雙妹牌超等香水

此香水氣味馥郁雖最貴重之香水精比之尤有遜色一滴衣巾旬日不散芬芳襲人大有奕人去後也留香之妙誠香水中無與抗衡者矣

每瓶洋價一元六

雙妹牌藁花粉

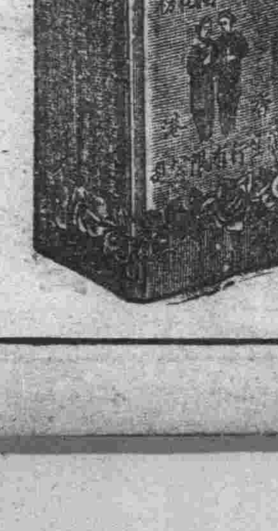

此粉用以塗面撲身能令肌膚幼滑與天然肉色無異婦女助粧不可少之品也

紙包每盒一毛一　鐵盒五毛四

總發行　大連監部通　廣生行有限公司啓

經濟

德國貿易 近況與前途觀

頹泊集德工商中心大城也。每年春秋二季向有商品展覽會之舉。每爲歐洲最著名者。每當展覽會開始時。各國商家代表與貿易雇客以及關心工商之各界人士。無不接踵雲集來此一街。參觀大會。與會陳列之各大商家。亦常因之推廣營業。大獲重利。踴躍參加而惟恐落後。雖然今年之結果。則與以前大異。參觀之人雖多。然買貨者殊少。是以與會之商家亦大失所望。而吾人對於秋季展覽會亦抱一種懷疑態度對之矣。此次開會。正在盧耳奮鬬之際。故在佔據區內之商家及陳列者皆不能到。統計與會陳列之行號。約有一萬四千餘家。中有外國行號六百六十二家。其由外國來德參觀者。在開會起始。奧有五千意有三百。匈有五百。瑞士有四百。瑞典有五百。英有二百。荷蘭有一百。美國來者亦不多。中國參觀者據記者個人所知者有三人。開會時正值馬克漲價之際。故與會之展覽者。其損失與獲利之程度亦不同。結果有出其本人之想望者。另一方面言之、亦有抱寃訴尤者。是以吾人對於此會頗難加以普遍或統一之論斷。惟展覽者有窺時機之所處。多減價以求售。且有減至百分之五十者然如鞋業等號。則又絕端反對此舉。蓋謂若再減價。則非拆本不可。蓋生產之成本亦不貲也。又如棉毛織品之商家。其主張亦復相同。售買機器者。起始索價甚高而營業亦復冷淡。後則突然活動。例如波蘭。羅馬尼亞。俄國等均有大批之定貨。故在現時。此種工廠皆可充量發展。而希望樂觀之將來也。關於電氣工業部分。在會中甚大之建築。專陳電氣產品。汽車部分。頗呈冷淡之氣象。此亦現時德國處境之所致電業工業。中之情形較後者超過遠甚。其定貨與交貨之期間。約爲三個月或六個月之譜。非佔據境內所存之鋼鐵原料。其量尚爲豐富。惟外國原料則因兌價關係不能購買。而呈缺乏之表象。關於積力機器。其工何尚爲發展。蓋有南美與遠東之兩商場故也。鉛器有價之希。望蓋其原料。亦將折扣。而在展覽會中所訂之合同。常有鉛器減價。時亦需相當折扣之詞句焉。（未完）

埠頭存貨狀況之比較

大連埠頭特產物貨車到着。及輸入狀況。本月內兩者均見減少。如上旬中到着貨車九萬九千三百噸。輸出十二萬一千八百九十三噸。比前月同期輸入減少三萬四千七百九十五噸。輸出者減少一萬四千六百十八噸。然按自去年十月以後至本月十日以前。輸入爲二百三十九萬八百三十五噸。輸出爲二百〇三萬九千三百二十六噸。比去年同期輸入增加十七萬七千三百十噸。輸出增加二十八萬一千二百七十噸。故現今埠頭除大豆米芝麻外。滯貨極少。本月上旬之現在數。減少十六萬四千五百九噸。其種別如左。

種別	本年度	前年度
大豆	一四、九六六	九二、三三一
豆粕	六〇、七〇七	一三五、六〇三
小豆	三、四七六	六、四七六
吉豆	二、五九二	四、八二一
高粱	一八、四八七	一一〇、〇七九
包米	五、一三八	一三、九八二
米	一、一二七	二一七
小米	三、九七四	一八、七四二
麥	三三〇	一、〇三〇
芝麻	一、一八三	四八九
麻子	二、五四四	六、二六八
蘇子	一、三九七	三三五
落花生	一八二	三三
其他	一、三二九	三、四一五
計	三四、八四二	三九、三五一

特產出入狀態

大連埠頭特產貨物之到數。及輸入之狀態。自入本月以來。兩方面均見減少。本月上旬。所到之貨。爲九萬九千三百噸。輸出者爲十二萬一千八百九十三噸。比較上月。到來者。減少三萬四千七百九十五噸。輸出者減少者一萬四千六百十八噸。但自去年十月以後。至本月十月。所到來者及輸出數。到者爲二百三十九萬八百三十五噸。輸出者爲二百〇三萬九千三百二十六噸。比較前年同期到來者。增加十七萬七千三百十噸。輸出者增加二十八萬一千二百七噸。其輸出者與到來者相比較。約增數倍。因之埠頭。所滯在之貨物。除大豆米芝麻蘇子以外。其他均皆異常減少。本月上旬末之現在數。比較前年同期。合併激減至十六萬四千五百九噸。其種類與前年同期對比。列表於後。單位噸。

種別	本年度	前年度
大豆	一四、九六六	九二、三三一
豆粕	六〇、七〇七	一三五、六〇三
小豆	三、四七六	六、四七六
吉豆	二、五九二	四、八二三
高粱	一八、四八七	一一〇、〇七九
包米	五、一三八	一三、九八二
米	一、一二七	二一七
小米	三、九七四	一八、七四二
麥	三三〇	一、〇三〇
芝麻	一、一八三	四八九
麽子	二、五四四	六、二六八
蘇子	一、三九七	三三五
落花生	一八二	三三
其也	一、四〇九	三、四七五
共言	三四、八四二	三九、三五八

獎勵滿洲製品

滿洲一帶。日本人所製造之物品如向日本輸出時。徵收關稅頗昂。因此向歐米輸送者極多。現日本政府。爲保護滿洲之生產品計。關於滿洲所產出之銑鐵水銀及毛綿等。將所協定之稅。實行改正用以捉進其收入云。

商情（十七日）

商品行市

銘柄	前場 麻袋 受渡日	値段	枚數
鐵筋	延八月末	三〇、二	五〇

出來高 五萬枚

銘柄	綿系 受渡日	値段	梱數
扇面	延五月末	二三三、五〇	二五

出來高 二十五梱

銘柄	後場 麻袋 受渡日	値段	梱數
扇面	延五末	二三三、五〇	二五

出來高 二十五梱

特產行市

▲大豆 先物（早市）

限月	開行	最高	最低	散行
五末	五・七五〇	五・七五〇	五・七四〇	五・七五〇
六末	五・八一〇	五・八一〇	五・七九〇	五・八一〇
七末	五・八四〇	五・八五〇	五・八三〇	五・八五〇
八末	五・八五〇	五・八六〇	五・八四〇	五・八六〇

所成數 百三十一車

▲豆餅

限月	開行	最高	最低	散行
五末	二・〇九五	二・一〇〇	二・〇九五	二・一〇〇
六限	二・〇八〇	二・〇八五	二・〇八〇	二・〇八〇
六末	二・〇六五	二・〇六五	二・〇六五	二・〇六五
七限	二・〇六五	二・〇七〇	二・〇六〇	二・〇六五
八限	二・〇七〇	二・〇八〇	二・〇七〇	二・〇七五

所成數 十三萬二千枚

▲豆油

限月	開行	散行	最高	最低
五末	—	—	—	—
六限	一五・七〇	一五・七〇	一五・七〇	一五・七〇
七限	一五・七五	一五・八〇	一五・七五	一五・八〇
八限	—	—	—	—

所成數 三千箱

▲高粱

限月	開行	最高	最低	散行
五末	—	—	—	—
六末	二・六一〇	二・六一〇	二・六〇〇	二・六〇〇
七末	二・六九〇	二・六九〇	二・六七〇	二・六八〇

所成數 二十七車

▲大豆 先物（晚市）

限月	開行	最高	最低	散行
五末	五・七六〇	五・七六〇	五・七六〇	五・七六〇
六末	五・八一〇	五・八二〇	五・八〇〇	五・八二〇
七末	五・八五〇	五・八五〇	五・八五〇	五・八五〇
八末	五・八七〇	五・八七〇	五・八七〇	五・八七〇

所成數 四十五車

▲豆餅

限月	開行	最高	最低	散行
五末	—	—	—	—
六限	二・〇八〇	二・〇九〇	二・〇八〇	二・〇七〇
七末	二・〇六五	二・〇七〇	二・〇六五	二・〇七〇
八限	二・〇八〇	二・〇八五	二・〇七五	二・〇七五

所成數 十一萬一千枚

▲豆油

限月	開行	最高	最低	散行
五末	—	—	—	—
六限	一五・七〇	一五・七〇	一五・七〇	一五・七〇
七限	一五・八〇	一五・八五	一五・八〇	一五・八五
八限	一五・九〇	一六・〇〇	一五・九〇	一六・〇〇

所成數 四千五百箱

▲高粱

限月	開行	最高	最低	散行
五末	—	—	—	—
六末	二・六一〇	二・六一〇	二・六〇〇	二・六一〇
七末	二・六七〇	二・六七〇	二・六七〇	二・六七〇

所成數 八車

錢鈔行市

先物（早市）

	開行	散行
期近	一〇九・五五	一〇九・七五
遠期	—	—

	最高	最低
近期	一〇九・八〇	一〇九・四五
遠期	—	—

所成數 期近 二百三十萬五千圓 遠期 —

現物（早市）

	銀換金	銀換洋	金換洋
開行	一〇九・二五	一一七・三〇	一〇七・三〇
九時	一〇九・三〇	一一七・三〇	一〇七・三五
十時	一〇九・三〇	一一七・三〇	一〇七・三五
十一時	一〇九・三〇	一一七・三〇	一〇七・三五
十一時半	一〇九・四五	一一七・三〇	一〇七・一〇

所成數 銀換金 十六萬圓 銀換洋 三千圓

先物（晚市）

	開行	散行
期近	一〇九・九〇	一一〇・〇五
遠期	—	—

	最高	最低
期近	一一〇・一五	一〇九・九〇
遠期	—	—

所成數 期近 百七十四萬圓 遠期 —

現物（晚市）

	銀換金	銀換洋	金換洋
二時	一〇九・八〇	一一七・三五	一〇六・八五
三時	一〇九・八〇	一一七・三〇	一〇六・八〇

所成數 銀換金 六萬六千圓 銀換洋 三千圓

滙兌行市（十七日）

倫敦銀塊 三片一六分五
海關兩（銀百兩）銀 一〇三圓〇〇

●朝鮮銀行外國滙兌行市

向倫敦電信（一圓）	二志一片八分三
同 參着賣（同）	二志一片一六分七
同 參着買（同）	二志一片一六分一一
同 每三十日買（同）	二志一片四分三
同 每六十日買（同）	二志一片一六分一三
同 每九十日買（同）	二志一片八分七
同 每四個月買（同）	二志二片一六分一五
向紐育電信賣（金百圓）	四九弗〇分〇
同 參着賣	四九弗八分一
同 參着買	四九弗四分三
同 每三十日買	四九弗八分七
同 每六十日買	五〇弗〇分〇
同 每九十日買	五〇弗四分一
同 每四個月買	五〇弗八分三

●正金銀行滙兌行市（銀建）

向上海電信滙（按百圓）	一五一圓八〇
向日本參着賣（銀萬圓）	一〇九圓〇〇
同 電信買（同）	一一一圓〇〇
同 十五日付買（同）	一一二圓五〇
向上海參着賣（墨銀萬兩）	七三一兩六〇
同 參着買（圓）	七三一兩一〇
同 墨銀參着賣（百弗）	一〇〇兩二五
同 參着買（同）	九九兩二五
向香港參着賣（香弗）	銀一〇一圓七五
同 十日付買（同）	九八圓五〇
向天津參着賣（銀百圓）	一〇〇兩二五
同 十日付買（同）	一〇〇兩五〇
向北洋參着賣（百弗）	銀一〇一圓二五
同 十日付買（同）	九九圓七五
向倫敦電信賣（銀）	二志三片四分三
同 參着賣（同）	二志三片八分七
同 三十日付買（同）	二志四片一六分一五
同 信用三月付買（同）	二志五片一六分三

●正金銀行滙兌行市（金建）

向倫敦電信賣（一圓）	二志一片八分三
同 付買（同）	二志一片一六分七
同 三十日付買（同）	二志一片四分三
同 信用三月付買（同）	二志一片八分七
同 四個月買（同）	二志二片〇分〇
同 六個月買（同）	二志二片八分三
向美國電信賣（百圓）	四九弗〇分〇
同 參着賣（同）	四九弗八分一
同 三十日付買（同）	四九弗四分三
向法國參着買（百圓）	七法二一五
同 九十日付買（同）	七法七〇
向孟買參着賣（百圓）	一五七留四分三
同 三十日（同買）	一五八留二分一

新由德國購來
606 六零六注射
小崗子菜市場前
白十字醫院
電話三五二二番

資本金壹千肆百肆拾萬圓
大連奧町二十號地
中日合辦 株式會社 龍口銀行
電話（代表番號七一五一番）
大連市金庫事務取扱
支店所在地 龍口、青島、哈爾濱、公主嶺、鞍山、安東、松樹、瓦房店、磐城町
各地滙兌處 日本內地、朝鮮、滿洲、各商埠均可通匯 辦理一般銀行業務十分克己

女子實業學校招生廣告
敬啓者敝公司創自美國已經百餘年矣中外通商大埠創辦分公司數千處遐邇知名所製造機械在家庭用之縫紉機尤便利非同他等出品之可比自來連設立分公司以來向蒙各界諸君及家庭淑女教育界惠顧無任感佩之至今爲發達營業提倡實業起見不惜巨資特設立女子實業學校以爲指導女子自行生計並聘請高技女教員一人專門教授校內課程分高等普通兩科入校期間可隨時報名隨時入校如深閨麗質不願出外就學者敝公司另有女教員按日前往教授以資提倡實業至校內簡章請移玉索閱自不難解釋也
茲將學校課程時間列左
一、宗旨 造就女子實業人材輔助男子之度日之資
一、學科 分普通高等兩科專做軍警學各界衣帽衛生衣庫高等科專做洋服洋帽西式小孩衣服新式裙子高等軍界各服及種種刺繡等物
一、時間 自午前九時起至午後四時止
一、學費 無論高等普通以初入無料三月以外收雜費金票二元
一、畢業期間 普通科以二個月爲畢業高等科以六個月爲畢業
一、利益 學生每日所做衣服等物工資一概歸爲學生自有
一、地址 大連市小崗子北久壽街六番地（呼出電話七三六四番）
美國勝家縫紉機器公司謹啓
主人 蕭樹彬 佐伯作龍

資本金三百萬圓
公積金六十三萬七千圓
營業 一般銀行業務並辦理依分期償還之方法勸業資金放款
株式會社 遼東銀行
大連市大山通九番地
電話 三一〇六番 七〇六三番 四六七三番
振替大連一六九一番
支店所在地 小崗子、金州、普蘭店、瓦房店、貔子窩、日本、朝鮮、滿洲各埠要
通滙處 （商埠）

拜啓者敝組向以機械及附屬品五金油漆爲營業荷蒙各界諸君信任已久矣不勝感激之至竊思凡百工師夫欲善其事者必先利其器利器之品舍精鋼而無他求如斯敝組專赴英德兩國名廠選辦精煉鋒鋼近已運來連在庫以供諸君之用請購而試之如蒙惠顧不拘多少無不竭誠歡迎
大連市山縣通十九號地
合名會社原田組
電話八一一一番

元生祥紬緞雜貨莊
啓者本號浪速町舊址時在謀畫建築之間敝暫寓伊勢町德大鐵行前樓向辦蘇杭綢緞及洋廣雜貨批發零售仍舊照前交易各界諸君賜顧者請駕臨敝寓非常歡迎諸貨價格特外從廉以答諸君迂路至敝惠顧之雅意耳特此佈告
伊勢町德大號內
大連元生祥謹啓
長電話六四八六番

德泰號綢緞京蘇雜貨莊
時値煖風搖曳化日長敝號素抱酬答主顧藉廣招徠之計特向浙杭姑蘇帶定織花素時式鐵機庫緞以及湖縐線春春紗等色色光潔無待自詡並由外洋運到各色嗶嘰毛呢新出俄國毯子凡旅行當需之品應俱全批發零售價格分外公道又有代理法國百代公司新式唱機唱片並奉天萬芝堂各種丸散膏丹盖平恒裕堂各種名筆如蒙惠顧無任歡迎也
本號電話 前櫃長五二八二番 後櫃七四四五番
住所大連奧町一丁目三四番地
德泰號綢緞莊主人啓

宏裕號綢緞雜貨京莊
商戰潮流於今爲烈價廉物美尤爲商戰之先聲本號自開業以來備受中日各界之歡迎皆以價廉物美爲唯一的戰利品邇來已屆冬令本號爲擴充營業便利顧客起見特由上洋蘇寧湖杭購辦時花綢緞各種布疋等件又由泰西運到各色呢絨氈毯以及京廣雜貨無美不備色色俱精花樣繁多筆難罄述並預有化粧品專備閨閣淑女應用務希各界諸君倍舊惠顧不勝榮幸之至恐未週知特此登報聲明
大連市浪速町二丁目七十八番地
宏裕號主人王超萬謹啓
長電話六四〇尤番

益昌號綢緞雜貨京莊
隆冬已過和風南來靄靄雍雍今則又春光明媚矣敝號以擴充營業並報酬惠顧諸君起見特由蘇杭採辦新式綾羅綢緞紗絹等貨凡作春服之用者無不應有儘有至於花粧品物以及男女日用必需之品亦均屬齊全尚望各界諸君倍舊惠顧價値自必格外廉算以副惠顧之雅意恐未週知特此聲明
大連市浪速町
益昌號謹啓
本櫃電話四七五一番 西崗支店電話七二七九

CK
航務部 會計部 總務部
敝公司營業分類於左
保險營業海運代理輪船事外代客保險
（輪船何日開何處下需另有廣告欄注載）保管運出輸事轉運貨件
外兩替錢鈔取引兒換現洋紙幣匯兌銀兩以及錢鈔各牌
麥粉砂糖洋火紙紙江白柴屬等火油等貨
保險營業部一切及用度外代理滿鐵北往四等火減價客車票（自四歲以上十二歲以下半價）
以上凡蒙主顧賜照事項除面議外或函談洽事宜請寄明敝公司某部或以電話交接之事並請時亦請說明某部分而電話人必服務某部
電話（公司內）總代表（五一四〇番）住院內五一一八番
大連市監部通二丁目七五番地
政記輪船股份有限公司

經理櫻花啤酒汽水廣告

有欲代理者請到敝號接洽

櫻花啤酒及櫻花汽水爲鈴木商店創設之帝國啤酒會社所釀造已閱十六星霜矣每年銷售數十萬箱向聘德國技師認眞監製品質純良馥郁適口營養心神裨益衞生洵船來品之上者其總工廠設在門司中外各大商埠均有經銷處雖數已達千百計尤以南方數省及南洋華僑爲最夥鄙號應各界之需求特與商訂契約爲大連華商總經理處所有關東州內及山東北部沿海各城鎭鄉區槪歸鄙號獨有之行銷權凡指定銷行區域富商巨賈有欲担任代理或零售批發者不拘多寡請來鄙號接洽或來函訂購均可倘蒙惠顧無任歡迎之至謹此佈告

大連市東郷町　櫻花啤酒總經理處　益泰祥　主人　遲子祥　啓

電話六六六五・長五二四一・五七六六番

建築材料

房蓋用料（西洋鋪房瓦　防水厚油　皮斯）直接運到自美國

（西洋便器　西洋澡塘　洗臉盆）直隸運自英國

白磁磚　紅磁磚　鋪墻之好磚

如蒙索表樣價單即時必當奉上

鉛管鉛板瓦氣管亦批發務請

光顧爲盼

大連市大山通一丁目　藤川商店　謹啓

株式會社　教育銀行

大連市監部通　電話（五七七一　五四八二）番

▲爲一般銀行業務迅速便利起見每日午後四時止辦理一切事務此告

樓房出租廣告

東埠頭英吉利廣塲新築磁磚三層大樓一處上下共七十五間梁頭寬大兩邊附有貳層樓房三十二間又平房十八間院內廠大樓房上帶平臺非常豁亮廉價招租如有用者請至成裕昌油房面議可也

大連軍用地二區九番地　成裕昌油坊　電話　四六三八、三八五二番

南洋手表眼鏡公司
特別啓事

第三次新到大批手表照碼打九扣

本公司開募期內曾發出參觀券數千份自陰歷三月三十日起凡持有此券者請於一星期內詳明姓名速來敝公司掉換値現今一元之代價券此券換去後如來購表十元以上可抵現金一元持此券者盍興乎來過期截止

下列各表扣足實洋

六號十八金磁面雙卞字手表	每只寔洋廿六元
六號十八金花旗面三條梁三針手表	每只實洋十九元
六號洋夾金花面磁面三針手表	每只實洋八元
六號鍍金羅甸各式手表	每只實洋五元五角
六號花旗金電光黑面手表	每只實洋三元五角
六號　磁面三針手表	每只實洋五元四角
四號鈍銀最結實卡字有石明表	每只實洋十四元
六號十年腰圓眞鋼二針手表	每只實洋四元五角
五號縛銀有石卡字手表	每只實洋十二元
五號黑鋼磁面三針手表	每只實洋五元

外埠函購日金計算

外埠函購先惠金票郵稅一律不收

大連監部通　泰華樓東鄰

東萊銀行大連支店

本銀行總行開設青島分行上海天津濟南大連其他各大商埠均有特約代理機關辦理商業銀行一切業務所有各種存欵放欵押匯貼現匯兌兌換買賣生金外國貨幣以及代理收付欵項等事無不格外克己交易公平信用昭著倘蒙惠顧極誠歡迎

地址大連市監部通五十番地

電話　經理室五八三八　營業室五八三七　公用三三一四　番

火災保險廣告

●英商巴勒保險公司
●鑾國火災保險公司
●日本兵立火災保險公司
}代理店

■加入火災保險者請向電話七一七一番通知如欲參加福昌公司火災保險部時敝公司係員即時參上

大連市山縣通　福昌公司保險部　電話七一七一番

大東酒家 和記
中外菜店啓事

敬啓者敝菜店營業多年荷蒙各界光顧無任感激玆特重新改組擇於舊歷三月十八日開張仍就地址三層樓房內外重新修理油漆煥然一新非惟淸雅且較前另有可觀並由京滬聘來著名厨師主司烹調預備京蘇筵席西洋大菜以及鶏素燒遂意便酌使役慇懃周到以博顧客之歡心伏乞　紳商各界諸君倍加惠顧則敝不勝翹盼無任歡迎之至特此謹啓

大連市浪速町ㄱ區三十二番地　電話五四六六番　主人　初洪三

優者常用
完全無缺　不二式謄寫版

原紙印油藥水發賣

大連浪速町大山通路北　文具卸商天野滿書堂　電話　四九九四番

橫濱正金銀行大連支店

資本金　一億萬元　本店（橫濱）
積立金　六千五百萬元

代表　電話長三一六一番
宿直專用　電話二〇一五番
海關稅取扱所　電話七六二番

支店
東京、大阪、神戶、長崎、下關、倫敦、里昂、紐約、舊金山、夏威夷、孟買、香港、上海、[illegible]

自南滿洲至天津車船聯絡輸送開始

敬啓者敝社自數年前與南滿洲鐵道株式會社結成特約更與營口大通輪船股份有限公司互相提携由該鐵道往天津所運之貨物及營口天津間車船聯絡之輸送一手包辦去年已蒙運主諸位多大之賞賛此鄙社引爲無上之光榮者也而目下已入開冰之期南下貨物刻刻增加航海五六次成績頗好一切事業以親切之主旨聊酬諸位年來之厚意自此運貨不拘多少尙冀利用此項制度是所至幸者也

聯絡輸送之特長

一　倉庫設備之完全　總數滿鐵所經營也
一　經費低廉　倉庫與船積塲所互相聯絡
一　輸送之迅速與確實　使用船四隻社員皆有多年之經驗
一　手續之簡便　玆向各受附驛報名聯絡貨物便安
一　辦理運動之親切　大通公司中國人擔當是任且倉庫與船積塲所相按連貨毫無損傷

使用船

東洋丸	一八五〇噸
第一美津丸	一六〇〇噸
第二久美愛丸	一七〇〇噸
隆順號	一一〇〇噸

受付驛及運貨率

（營口、天津、兩地之堆積、裝船用人工費在內）

自長春	至天津	一米噸	金十三圓八十三錢
自范家屯	至天津	一米噸	金十三圓二十一錢
自公主嶺	至天津	一米噸	金十二圓五十二錢
自四平街	至天津	一米噸	金十一圓三十八錢
自開原	至天津	一米噸	金九圓五十二錢
自鐵嶺	至天津	一米噸	金八圓七十六錢
自奉天	至天津	一米噸	金七圓十八錢
自撫順	至天津	一米噸	金七圓九十三錢

大連市山縣通　大連東和汽船株式會社　代表電話五二〇五番　長電話五一〇六番

營口西北街　大通輪船股分有限公司　長電話番五九〇

清腦新劑

主治　〔效力〕五分時善治頭痛一回服藥恰如容夢始醒

▲感冒性頭痛▲腦病性頭痛▲暈船頭痛▲逆上頭痛▲神經性頭痛▲希斯狄利性頭痛▲貧血性頭痛▲宿醉後之頭痛▲子宮病性頭痛

世界唯一頭痛新藥

翠雅

凡患腦病神經衰弱症及神經過敏症等以及大便閉結者必須常備本藥
車船旅行臨群衆塲所宴會觀劇携帶本藥爲至要
（謹防假冒）
（各藥舖均有代售）

定價	一回分	金參拾錢
	三回分	金八拾錢
	五回分	金壹圓貳拾錢
	拾回分	金貳圓貳拾錢

本舖　大連市　合資會社　松内楠陽堂

勿失好機

新到手鎗廉價出售

美國斯米斯式六連發手鎗

口徑　四四號
裝得子彈數　六個

本品是在手鎗中之最大口徑者發射時威力頗强音響又大實爲看家護身之最上品也本品乃爲日本陸軍之使用品今回賣却敝號包賣無多請速購買可也

價格（代套）	一支金拾圓
子彈（百個）	金五圓

購買諸君請先到日本警務署領下許可但該用紙敝店備有

田崎鎗砲火藥店

大連市吉野町二丁目五十五號地
電話長七四五番　三五七六番

文藝

游戲文體考源

（五）雙聲疊韻詩

此用雙聲疊韻字以爲奇者也。謎藪載梁武帝作五字疊韻詩曰。（後牖有榴柳）今朝士仿之。沈約曰。（偏眠船舷邊）是疊韻詩之始也。晚唐詩人仿此而爲之者。如溫庭筠題賀知章故居云。廢砌翳薜荔。枯湖無菰蒲。老媼寶藻草愚儒輸逋租）陸龜蒙之。（膺偸吳都姝。眷戀便殿晏。瓊英輕明生。竹石滴瀝碧）是也。

皮日休謂毛詩。（滯埭在東）（鴛鴦在梁）爲雙聲之始。按此尙非全句雙聲。後人仿此而爲之者。如溫庭筠之。（棲息消心象。鶯楹溢艷陽）則全句皆雙聲字矣。又古人不全句疊韻。但二字疊韻不全句雙聲。但二字雙聲者甚多然此不在游戲詩之例矣。

（六）全平全仄詩

六古詩中有一句全平聲。或一句仄聲者。由來甚久。如古詩之。（枯桑知天風）杜少陵之（有客有客字子美）李太白之（處世若大夢。胡爲勞其身）是也。然此乃偶然一見。未成爲體也。至通首以一句全平。一句全仄相間而成者。始於晚唐皮日休陸龜蒙。明之何景明。仿其體而爲之。號爲五平五仄詩。詩云。秋原何蕭蕭耳目去雜茸。枯荷猶穿塘。苦霧尙抱隴。寒風吹空林。落日照古塚。徘徊覩陳踪。露下髮忽竦。後人又有全首平聲或全首仄聲者則變本加厲

諸藪　兩頭春談

今歲壬戌舊歷正月立春。加以閏月。則一年爲十三個月。輪至十二月中。又復立春。是之謂兩頭春。諺有云。一年兩頭春。餓殺經紀人。經紀人者。謂肩挑步擔之輩。小本營生者耳。兩頭春大抵必逢閏月。則一年爲十三個月夫十二個月。支持下去。已覺爲難。乃加出一月。爲十三個月。一張預算表。好生不易定。如何支持下去。所以難上加難。而有餓殺之慮。此一年兩頭春餓殺經紀人之諺語之所由來也。此雖數千年來之諺語。而孰謂適於此時應之。則不獨說之諺。直可謂之謠。何也。自各業交易所發起以來。風會所開。颷擧雲蒸。人才輩起。最時髦者。爲一般經紀人。經紀人進款項下。雖不見日增斗金。大約是一株搖錢樹。所以人人艷羨。人人鑽營。寧辭却原任之職業。而謀佔此一席者。幾於在坑滿坑。在谷滿谷。省立某學校某校長。辭職而任經紀人此人人所知者。以省立學校校長名譽榮。薪資厚。人人所鑽謀而不到手者。竟棄之如墮甑之不顧其他更可想矣。則現在之所謂經紀人。與曩昔所稱肩挑步擔小本營生之經紀人。直有天壤之判矣然而一年兩頭春餓殺經紀人之謠則不祥實甚。頗聞颷擧雲興之交易所。去歲半已烟銷月冷。而所謂最時髦之經紀人者。大半已爲失敗英雄。烏江之楚霸王。未央宮之淮陰侯。末路窮途。惜無龍門史筆。爲之寫出當時情態者。去歲已如是。今歲前途。不難預測。則一年兩頭春餓殺經紀之謠乃適然而應之。爲亦異矣。浪淘盡天下英雄。我不禁爲最時髦之經紀人悲也

滬江花史　翠琴　葉老五

翠琴。居誰廬對戶。長身玉立。體態妖嬈。度曲亦絲絲入扣。非徒效蟬鳴蚓叫欺人者。生涯之盛較誰廬且過之無不及焉。其副老五。色稍黑。而丰韻絕世。撫媚動人。更非翠琴可及。名花治叶相得益彰。余嘗至誰廬處。因得識翠琴。爲介於吾師丁公。公一見傾心。報効頗夥。不日且發生特殊關係。會老五之客馬某。宴客翠琴家。翠琴弗理也。方扃門與某客嬉。久之。未出。馬怒語老五曰。我爲汝綳場面。而翠琴無禮至此。是以我爲阿木林也。老五亟代謝不遑。馬意終不釋。已而翠琴出。已入席。馬迫令唱戲翠琴方有他局。不遑久待。乃曰俟局返。乃應命。馬益不悅。比返唱數句。即止不復唱。馬有意爲難。攓令再唱。翠琴却之。馬怒。擲銀幣一於案上曰。箅汝兩局。汝還唱否。翠琴受幣以賜琴師曰。此馬老爺賜汝。可收去謝賞。馬大怒。即連摑其頰。不終席而去。翠琴性烈如火。受此侮辱。安肯干休。遂遷怒老老。爭持數日。老五遂辭去。丁聞其事以翠琴爲慢。遂亦弗復往也。翠琴復與本家阿惜姊及老四有違言秋節後。遂不復出。聞已與恩客某。賃宅而居。卿卿我我。不殊夫婦。然據個中人云。翠琴性躁而意愎。非能久與人交者。兩方決裂。直指顧間耳。姑誌之以覯其後。

談叢

去歲乞巧日。余應時報社劉微雨先生命。撰應時文字。枯腸搜遍杳無佳搆。昨翻舊報。得織女謠十首。語意滑稽。因輯入叢話。錄之如下。（其一）天上婚姻不自由。終身難得會牽牛。解饞幸有乘槎客一夜私情暗地偸。（其二）可笑人間姊妹行。向儂乞巧苦拚香。儂如有巧能移贈。終日織何祗七襄。（其三）銀河水利自天成。農學羞郎未發明。電化聲光多不解。只牽黃犢助春耕。（其四）難得相逢易別離。年年七夕是佳期。有時六月偏逢閏。連累佳期比舊遲。（其五）地球分判泰西東。歷數陰陽各不同。七夕若依陽歷算。提前兩月已相逢。（其六）眼前閃爍電光寒。兩岸會無一電桿。最是可憐郎與妾。許多情話達偏難。（其七）羽族爲知建築科。如何祗令鵲塡河。願郎研究工程學。模使情天途乖多。（其八）莫云天上勝人間。天上而今最野蠻。待得飛機工竣後。與郎聯袂下塵寰。（其九）與郎此去欲何止。滬濱文明佳最宜。織女不稱稱女士。織機教習妾優爲。（其十）滬濱夜夜是元宵。來自田間意也消。記取鵲橋遺約在。莫隨鴝雉度藍橋。詩情清麗。饒有思想。早日得此。不愁供應矣。錄竟。謌聲來。見此詩。沈吟良久日。是作髣髴在共和新報見過。署名譽。余亦恍然有悟。審所自來。但當時主新報筆政者。爲劉民畏。沈肝若。龎龍禪胡寄塵諸友。民畏能文。而不能詩。肝若困於煙累。恐無此清興。則譽君者。大約非龐即胡耳。

劇談

東江葉小鳳先生。癸丑秋日。主生活日報筆政會梅蘭芳初次南來。隸丹桂第一臺。先生在生活藝府之我亦聞歌欄內。盛道婉華之佳點尤注意於梅之臺步。因是後之學梅者。僉以此爲第一步着手。蓋梅之臺步。於行動時。脚跟望後捺低半分。使人觀之。覺有婀娜娉婷之致。降而至於趙君玉學梅則後跟低一分。不見其蟲々但覺其伶仃。降而至於尙小雲學梅。則後跟捺低一分半。行動時㛹鬆兩足並移。類提線戲之手術。若沙香玉學梅。後跟捺低二分。簡直在臺上亂跳亂縱矣。新劇家史海嘯言。梅尙有(阿呀呀)三字之口頭語。無戲無之。每遇背人私白。或敘事對白處輒以此三字爲前提。余初未之信。因聞其言。而留神梅之接筍。果如史云。預逆而今而後。凡以梅派花衫自命者。無不滿口(阿呀呀)矣。海嘯前演斯劇。近則在北京別有生活舍舞衫歌扇而不爲也暇時研究舊劇。曾在湖廣會館。觀其與劉藝舟客串玉堂春。頗有梅味。而二本虹霓關鴉鬟所唱之一段二六板直與婉華無異。票友學梅。當以爲第一。故順天時報主筆日本人辻聽花。極力揄揚。非無因也。

雜錄　鐵屐和尙

江右劍師趙孔修善余。余不恒見其運劍。然研竹片於地。以手去地三尺許。作勢引之。竹片立起附趙掌。始所謂吸力耶。有童子痘癥積於額頰。力能任百斤。奇童也。趙言其師李先生精武技。顧和藹未嘗忤人。村中惡少十八人。號羅漢。以武力長鄉曲。顧不樂李有能名。則張筵延李較藝李至。命列橅十八於堂上。面所謂羅漢者曰。余必令君輩同時列坐。果如羅漢坐者。十八人者同曰。勿爲空言。於是羣撲李。咄嗟間。此十八人者。果皆爲李拳所中。咸據榻坐。獨一人側耳。十八人咸服李。延之首席。然猶恩所以勝李者。十八人中。有三人同師一僧。因挾其侶謁僧。言李語侵阿師。將進此與阿師角技僧怒以東招李。隨喜山門。李初不審僧之有隙也。徑至。僧結束著雙鐵屐迎李。李大駭。食既僧請試藝。疾起仰跳。以手攀椽上垂組。懸雙屐空際。意李近其下則屐鐵適陷李肩井。法立死。顧李捷疾。未及其下踐。則已仰握其脛。脛碎。僧立死。

嚴辨

載逆之起事臺灣也。有兩大將。曰呂子。曰嚴辨。嚴辨長身偉貌飲食兼人。殺人以血膏身。起素稜。腥不可近。舞長刀可二十二勛。摧陷官軍如拉朽。既陷艋甲召優者奏技。自設高座。帶刀觀劇、廚者進膳。不特意。立斬其前。血濺杯羹。仍取綴之。妻曰元帥娘。傅粉如妖魅。每攻城。以羅巾裹檳榔。擲城上與守卒作媚語。浸懈。則趣攻之。城往往因之而陷。官軍既收復臺南。嚴辨猶力斫四十人始死。

詩壇

錬人携又人公子赴青島賦以此贈（中隱居士）

一島青青峙水濱。天教哀粲作遊人。雲間彩鳳雲邊翼。海外櫻花海內春。蠻觸戰消蝸角在。雪霜寒盡鵲巢新。等閑成敗都拋却。贏得新詩載滿輪。

送錬人社長赴青島

孤鴻海上寓書來。到眼春光着意催。聯轡揚鞭衝曉露。飛輪動地轉輕雷。親徵桑土遺還在。料對櫻花笑口開。道士種桃何處去。奚囊載得好詩回。（又曾）

送錬人赴青島看櫻花兼懷衛芝（孕東）

相約看花去。膠東挽鹿車。暮雲黃浦雨。曉日赤城霞。芳草綿千里。垂楊綠兩家。客牕能破寂。島笛間琵琶。

逸公惠詩有花殘人遠之句依韻奉答即以寄懷

移山塡海願寧償。肯以華簪換芰裳。幾輩過江才漸盡。吾徒報國日方長。鬢絲感甚桓公柳。心跡淸逾葛相桑。桑振觸花殘人倘遠懸知佳節罷洗觴。（漾衡）

錬人社長赴青島率成一律藉壯行色（墨湖）

葡萄當日來西域。又見櫻花渡海紅。差喜珠崖歸版籍。何妨醇酒老英雄。嵐光掠騎鞭絲雨。花氣吹潮塵尾風。況有故人千里外。相携絕頂望瀛蓬。

新詩　物景的中回憶

（二）

斂灩的波光、
蚱蜢般的小艇、
夷猶、盪漾。
舉頭望着天、
一羣羣飛雁
正向南翔。
蒼莽莽的園空、
淼茫茫的烟水、
我不知身在何鄉！

（三）

和平的鳥音、
幽韵的山泉、
蕭修的林語、
瀰滿了宇宙的精靈。
在這一瞬間、
我沉默了、
肅穆了、
只覺得不寒而凄冷。
若不是那兒伐木丁丁、
我會忘却了紆徐前進。

（四）

枕着石、
瞧着天、
青天無盡頭、
心神與之遠。
飛雲與飛鳥、
兩兩相眷戀
自然抱懷中
萬物各自得——

（五）

犬吠客、
雞呼雞、
褐色的茅盧三兩處。
朴素、蕭疏、
令人懷古——
蓬蓬的白雲——
剛見你在山腰眠睡。
俄頃間
你便又凌風輕擧、
在那縹緲的天空
伴着明媚的晚霞延佇。
蓬蓬的白雲——
假如我有兩道翅兒
我定要隨你飛去——

能治癒腦神經病而增進作事之能力之神効健腦丸

健腦丸

島村博士　有効證明

頭如物壓心地恍惚者。記憶力薄弱缺決斷力者。頭暈目眩夜內不得安寢者。稍一勞作即覺倦怠者。食後作以及便秘者。神經過鈍或過敏者。雖譯文而不解其意者。無論視何物皆抱悲現者。

【一般効能】

腦病良藥　健腦丸　KENNOGWAN

主治効能　腦充血、腦膜炎、神經痛、善忘症、頭痛、耳鳴、便秘、中風、腦貧血、逆上症、眩暈、腦溢血等。

特長　本劑若能常用、可防中風及腦溢血等症、並能（防止便秘）使記憶力增進頭眼清明、種種効能、不可勝數。

本舖　丹平商會藥房　大阪市順慶町通三丁目　東京市日本橋區稻屋町

化粧次序　双美人牌香皂　双美人牌洗臉粉　双美人牌雪花膏　双美人牌花粉　双美人牌頰胭脂　双美人牌顧花粉　美人

双美人牌花粉

新式化粧者

乃文明生活所献天然之眞美有如春花燦爛於新式化粧唯双美人牌花粉則具有獨特之奇効也……

不損皮膚的

双美人牌香皂

小說

哀情小說 惡姻緣 （蕉農）（四）

第二回 無主花橫被摧殘 有心人暗通消息

該二女遂渡至小翠房中。但見小翠凝粧默坐淚承其睫。見二人至急忙起身讓坐。裝烟倒茶。三女因乘間入。以游詞曰。弟婦請坐不必勞動。今日爲弟婦大喜之日愚姊第特來道賀。翠聞之。默不一言。二女遂續言曰。弟婦今年十五矣。想情竇已開。開所接得之客年。歲未邁容貌頗都。想于飛之樂。非口舌所能形容也。弟婦容貌旣殊。衆造化不過人遇此等可喜。可羨之事。如何反現愁容。此眞令人不解者。纔又說法。言男女交媾之際。如何送迎。如何歡暢。以不入耳之言。喋讀不休。小翠聞之。倍覺刺了逆心。但怵該母之滛威。不敢置辦。但默默相對。强作歡顏而已二人見語不投機。遂起而與辭。小翠送至門外。返身入室閉門獨坐。憂懼交并。尋思至再。此之刼運。萬無可避免之理。唯有推心願泣聽之而已。不轉瞬而金烏匿影。電火發光。正悶坐無聊。淚落明綆之際。忽聞足音蹀躞自遠而近。猛一台頭則于鵠己推門而入矣。翠即收淚。强作歡容喜笑。承迎于鵠見其面有淚痕。本待發作。轉念客已將至。撻辱殊扃不宜。因歛容危坐。拿腔作勢怒目橫眉。指而問曰。適間老娘分付的言語。須要好好在意。稍有差失。决不輕饒。翠連聲唯唯。纔又言曰日已暮矣。客將臨矣。昜速掃地焚香。塗脂抹粉。翠又連聲唯唯。少選聞門外鈴聲箇箇。車聲得得。駟馬高車。鮮衣淵服。所謂某大腹賈者。昂然而來院中。龜奴大聲疾呼曰。來客啦。于鵠聞聲狗顚屁股。似的早己迎至院中。而鵠之二女早以隨同迎出。小翠不獲己。亦含羞帶愧。降階而迎。大腹賈滿面春風。趨前執小翠之手。相攜入室

劫後殘花 無愁 （三）

小東王始至。有繡　凡四乘。春色深藏。嬌容密閉。皆王之列妃也。每戰。必得玉帛珍寶。輦運至園內。富饒日積。威望亦日隆小東王與綬英。情意頗契。遂授綬英爲參軍。遇事必前席。而綬英在本境。能周知諸家之貧富虛實。懸揣某某家當有埋贓。遣衆發掘。無有不中、小東王大喜。益引綬英爲心腹。時與共飲食。並促其迎眷歸故宅。綬英唯唯。小東王一日。復置酒宴衆將。於西偏之桂花廳。綬英酒酣。己忘形迹。自至桂花廳後面。繞出一洞天假山石之後。就地小遺。仰見月光皎潔。景物依然。園爲綬英故宅。而己妻吳氏之臥室。即在山後。意中人朱寶琴。時共盤桓於此。今屆亂離。正不知弱質嬌姿流落何所。俛仰之間。不勝凄悵俄見後院中。碧梧仙館內。燈光隱約自外射。綬英心動。以碧梧仙館。在諸建築中最精雅。爲寶琴昔日專寓處。室內布置。皆如寶琴之意。今夕何夕。何人寓此因至簾隙陰覘之。綬英一見失聲曰噫寶琴妹妹。固寓此未去耶。蓋綬英窺簾內。己所眠思夢想之朱寶琴。居然在內。衣杏黃衫子。梳鳳頭髻。已儼然成人矣。燈下支頤。似有幽怨之情。綬英覩狀如在夢寐。寶琴辨聲爲綬英。朗然曰哥哥宜速去。未了因緣。宜期之來世矣。此間未可至。生命可懼。言未竟。覺有叩其背者。綬英大驚。回首相視。己聞一枝花大笑曰。老兄徑醉矣。不醉必至是也。綬英未答。寶琴己命侍婢捲簾幕。燈下正坐。朗然言曰此妾表兄也。曾與大王言之。今聞在此。妾自召之來。欲聞妾父母之下落。（此女殊機警）小東王點首曰。卿言不謬。足見孝思吾明日當具饌於私宅。可與爾表兄。細細問家常。今衆將方聚。無暇及此也。即偕綬英出。小東王次日果具饌。寶琴綬英鼎足坐飲。東王酒次。與綬英敘親誼。並譽寶琴爲仙妹。或稱爲愛卿。或稱賢妃。懿號累增。諛詞雜出綬英亦面諛。東王意得。累爵無算。而寶琴言至得意處。則巧笑語及父母則嬌泣。一泣一笑。皆以目視綬英。有含情脈脈。情意莫通之恨。綬英以言詞試探。方知娟娟者。實東王之部下。刼奪供獻而來。綬英酒罷。就寢外室。因念株守家園。反有家室離散之恨。亦人生奇事矣。又恨世無崑崙奴。不能出嬰嬰宛宛者於籠檻中宵反側。達旦不寐。綬英自此惟盼東王之速亡。顧洋兵旣集。賊戰頗勝。獲大砲無算。僅松江府城。爲官軍奪回堅守之。南滙爲賊據頗久。寶琴自受小東王之恩寵。尊若天人。視女王尤尊貴而寶琴頗、抑鬱不樂。時以小簡與。與綬英通消息令其設法出水火。免爲官兵辱。

法律 大連開放烟禁問題

日昨對於邪君來函之答覆。本擬一次完全披露。只以報紙篇幅有限。故將後半今日登載。

查日本關於鴉片。無拘販賣吸食。向干例禁刑法之中。定有專明條。考日本刑法第十四章自第一百三十六條。至第一百四十條。即係禁煙之明令。玆特錄之第一百十六條。輸入製造販賣或以販賣之目的。而携帶者處以六個月以上七年以下之有期徒刑。

第一百三十七條　輸入製造販賣吸食鴉片煙之器具。或以販賣之目的。而携帶者。處三個月以上五年以下之有期徒刑。

第一百三十八條　稅關官員販輸入鴉片或吸食鴉片之器具。或縱令他人輸入者。處一年以上十年以下之有期徒刑。

第一百三十九條　吸食鴉片煙者處三年以下之有期徒刑。爲吸食鴉片煙給與房屋而圖利者。處以六個以上七年以下之有期徒刑。

第一百四十條　携帶鴉片烟或吸食鴉片煙之器具者。處以一年以下之有期徒刑。

由此覘之。則禁令森嚴。絕無許可。日人設立煙館。開灯供客之理。如有奸詐營利之徒。本局違法。如警察查覺。萬難幸免。

衛生 風刺之治療

我現年二十二歲。於五年前。面部即生風刺。初起四五箇。漸增至十餘箇。有輕有重。大小不一大者須月餘膿出而愈。小者亦須一禮拜外方好。然而此愈彼生。纏綿不斷。不惟有碍觀瞻。且爲他人厭惡。斂甚苦之。雖屢經試服中西各藥品。終未奏效。不知此症。因何而生。應如何療治。仰懇 大報。詳細示知。爲禱。（大連 馬炎生）

風流少年。竟成混世魔王。甚矣哉風刺之有碍觀瞻也。風刺一名面麴。少壯之人及貧血惡液質者多有之。羅列於顏面之上。盤據於脂腺之中。大者狀如帽結。小者形如粟粒。自側面擠之。出栓（因其細而長故名）如虫狀。灰白色。脂肪性蓋自皮脂腺之分泌物所成者也面疱之根部。往往生小痤瘡。發炎化膿。纏綿不休。君所患者。其此物歟。療法以面疱挫匙。（物品名用以擠風刺者）除去脂腺。平常以加里石鹼精洗面。再將以左記藥品。混而塗之尤妙。

沈降硫磺二十克蘭。母吉立斯林一克蘭母。酒精五十克蘭母

發明界

防腐殺蠅之新藥劑

惟防腐殺蠅之藥劑。其數不尠。惟適於實用而價格尤廉。實不可多得。玆有大連油脂工業股份公司發賣之消毒藥。「衛生」特別奏偉効。此藥原料專用撫順煤礦所產「蒙得瓦斯答兒」精製。藥學博士慶松先生。於滿鐵中央試驗所加以研究。發見其特別强力。善能殺菌。然後經油脂工業公司專務取締役岡田理學士。完全改良。其消毒殺菌力之强大。日本官立傳染病院及北里研究所。均經實驗。曾發表報告證明矣。用法。調和此藥約加水五十倍。消毒於定質物時。約用水二百倍。攪拌均勻。候其如乳汁狀時。即可撤布。再將此藥特色。開列如左。

一、無論何種。有毒黴菌。立刻可滅。

二、能殺蒼蠅幼蟲。不但防其發生。且有驅除特効。

三、各種金屬器皿。著之決不腐蝕。

四、價値低廉。

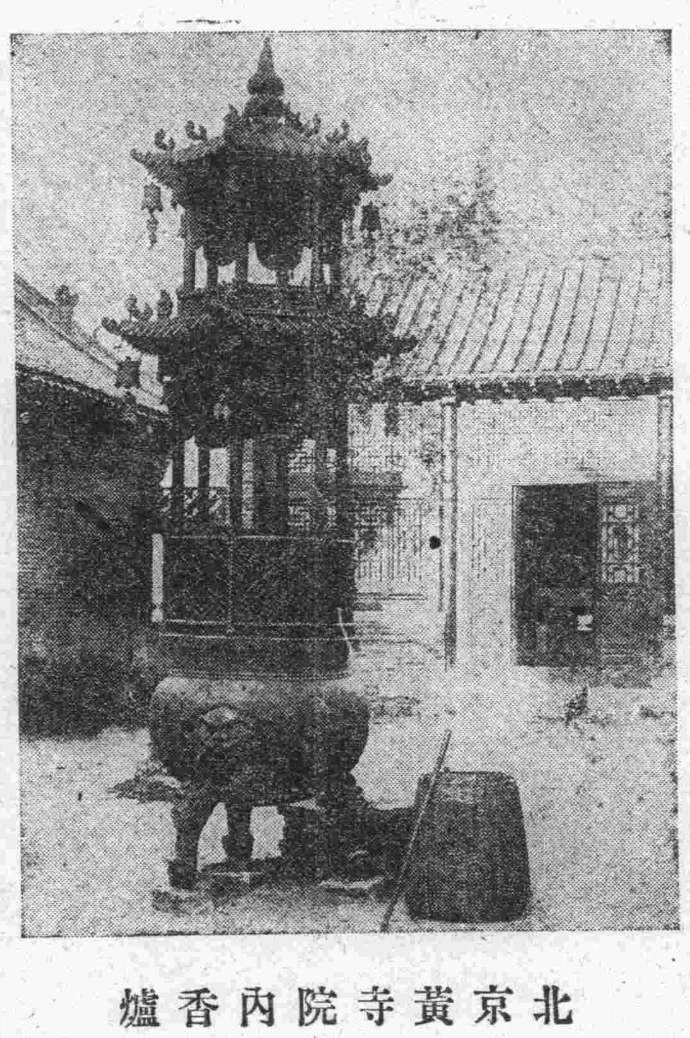

北京黃寺院內香爐

近代異聞 吳生兩入陰間 （二）

行至一處。見一大池。水紅色婦女在內哀號常指曰。此即佛家所謂血汚池也。娘子想在其內。吳左右顧。見其妻在東角。吳痛哭相呼。妻亦近至岸邊。垂淚與語。並以手來拉吳入池。吳欲奔赴。常嫗大驚力挽。吳告之曰。入此池水涓滴着人。即不能返。凡池者。皆由生平虐婢妾之故。以婢妾身上流之多寡。爲入池之淺深。吳曰。我娘子並未毆婢妾何由至此。嫗曰。此前生事也。吳又問娘子。並未生產。何入此嫗言我前巳言明。此池非爲生產故也。生產是人間常事。有何罪過。言畢。牽吳由原路歸。吳昏睡過午始起。面色黃白若久病者數日方復。月餘吳思妻轉甚。走至常嫗家告以欲再往看之意。常甚難之。許以數倍之資。姑爲首肯。如前囑濤母鎖門。常嫗復來相約。出門行里許。常嫗忽撇吳奔去。吳不解其故。錯愕間。見有一老翁肩輿而至。覩面乃其祖也。吳惶遽欲避。祖喝曰。汝何爲至此。吳無奈何告以故。其祖大怒曰。各人生死有命。汝乃不達若此。手批其頰罵曰。汝若再來。我必告知陰官。立斬常嫗。遣與夫送至河畔。與夫從後推吳入河。大叫而醒。左頰青腫。痛不可忍。託病臥房中。十數日始愈。時吳有姻戚某翁病篤。吳謂其濤母曰。某翁某日方死。濤驚問之。吳告以兩次所見。並言於一衙署前。見所掛牌上姓名月日故知之也。自後吳神氣委靡。兩目藍色。下午後即常見鬼。至今猶存。吳濤母法。嘉孫中表法。故悉其顚末而爲余言。（完）

世界婚姻奇談 （三）

第三節　春秋戰國時之婚姻風俗

春秋戰國之時。國亂民貧。婚姻往往不能備禮。蓋禮已變矣。當時婚姻上風俗、約有數種。

一私奔　男女私約而遠出相會也知魯莊公之從孟任。魯泉邱人女之奔孟僖子。郎陽封人女之奔楚平王。皆私奔也。

二出妻　因妻之不修婦德而出之如孔子是。主張人之出妻。而妻以己女。如衞大叔疾。初娶於宋子朝。子朝出。孔文使疾出其妻而妻之是也。

三自由結婚　如鄭徐吾犯之妹與楚季。芊乃自由結婚之濫觴也

附錄

一莊公從孟任

莊公築臺臨黨氏。見孟任。從之閟。而以夫人而許之。割臂盟公生子般焉。

讀者言論 歡迎投稿 不負文責

林巡捕之種種劣跡

吾儕小民之最不幸事。爲兵火賊盜。蹂躪地面。寢食不安。走避不遑。不意今竟有較比盜賊兵火尤毒辣之惡棍焉。敢爲一陳述之以供關心治安當局之參考。倘或當局猛省。一秉大公。追究查拿吾儕小民。庶可安堵也。旅順管內水師營會。龍頭驛。警察官吏派出所。巡捕林茂緒者。山頭村人。出身微賤。性喜漁色。誠鄉中之猥子。巡捕中之敗類也。自充任巡捕以來。借官家之威。任意欺壓鄉民。包庄賭局。誘姦婦女。尤其餘事。種種劣跡。自被某報揭出之後。一時大快人心。而警務當局。對於林巡捕之舉動頗爲注意。將要詳加查拿。該巡捕奇想天開。大肆奔走。對於納賄之各 賭徒等。託人沿 門乞告懇無吐露實情。致被上峯所查悉將飯盌打破。一面假作風聞。復將聲息相通之賭徒等。一併傳至警官派出所。佯示威喝。希圖掩飾前愆。表示與賭徒並無聯絡。並且大吹法螺。對村民聲言。吾乃一巡捕也。着官家制服。帶着日本帝國洋刀。以官吏之資格。而保維爾等小民之治安。階級自然的不同。汝號須要細想。或敢蜚謗余者。或者攻擊余者。一經訪實。定必以手槍從事。鄉愚農夫。智識淺陋。聞得此言。當場誰敢置辯。只得暗中叫苦。向人泣訴。故而林 巡捕得以 爲所欲爲。毫無忌憚。玆將其自到龍頭後之劣跡。再爲綴誌於下。一、龍頭派出所管內。有叢家甸子屯周姓。生有三女。年正破瓜。姿色秀艷。林巡捕本以漁色之徒。思欲一嘗其腐。苦無下餌之處。因而藉查 戶口爲名。得以將 其家中老幼。全行喚出。一一當面檢閱。年齡生日。看得分分明明。吾牢牢記在心上。此後有空即去。或藉名目便往。甜言密語。女子無知。又怕勢力。被誘成姦。朝夕過從。然林巡捕亦頗自知迴避蓋恐指責其 强姦民女 之罪也。二、鄉中聚賭之事。幾乎無處無之。然有明暗之分。蓋長警官查拿。然龍頭派出所管內。賭棍頗多。且多係明目張膽公然行之。而該等賭棍。亦並不天然好賭。固敢公然。究其所以。實爲林巡捕給他保險。就中漁利。有賭癖者。又何樂而不爲也。因之賭徒益多。賭風日盛。並特派東北山王村長爲賭棍之首。代表賭徒。與其納賄。後以走露消息。恐被上峯查辦。始才稍稍斂跡。三、該林巡捕前會在方家屯會。柏嵐子警察官吏派出所。充當巡捕。該村有隋洪有者。因爲蓋房幾間地址外佔官道。官家不許。林巡捕見洪有之女好看。常想逞其淫欲。若無機會可得。今有此事時何不乘間行事。遂假意到洪有之家。格外殷勤。向洪有曰。汝可趕緊蓋好。將院牆全都砌上。現在巡查要走。將來新巡查來時。彼亦不知。即便知之。有俺作主洪有聞得此言。喜出望外。連忙將牆砌好。工程全都告竣。洪有恐有反覆。以爲彼之所以讓我如此照辦者。想必是爲的小洋耳。遂備禮物。先送與林。表表謝意林巡捕怒氣頗甚。始終不肯收留醉翁之意不在酒也。洪有見此光景。更嚇得魂飛天外。倘若報告警官。說我侵佔官道。這罪如何擔得。憂心悄悄。無計可施。後來卒將該女讓出。與林巡捕時行偷姦。始才作罷。不意事被上峯查悉。即將林巡捕革制懲罰。後又運動官署。仍復舊差。在龍頭派出所勤務。本宜痛改前非。藉免社會之指責。不負官署起用之美意。非徒不改。而又甚焉。吾儕小民受其蹂躪。此何異於賊盗兵火也。嗚乎己矣。吾小民尙何言哉。

（于伯富投）

東洋汽船會社代理店 大連汽船株式會社 代表電話五一九〇番 定期行輪

●神戶 橫濱 桑港行 ◎西比利亞丸 七月六日

大連發 ●上海香港行 ◎西比利亞丸 六月十六日

●香港瓜哇 ◎波斯丸 五月廿一日

●瓜哇 新嘉陂 緬育行 ◎巴洋丸 五月 日

◎麗洋丸 五月廿三日

取扱店 電話四二六四・五八八八番 丸二商會

取扱店 電話五二一五・五九二五番 宮崎商會

朝鮮郵船大連出帆

●開往仁川 群山 ◎江原丸 五月十八日

●開往青島 仁川行 ◎平安丸 五月 日

朝鮮鐵道各重要火車站及敝社各寄港地送貨物取證發售

朝鮮郵船株式會社大連代理店

監部通一丁目 丸二商會 電話四二六四・五八八八番

大連汽船株式會社 代表電話五一九〇番 販房電話二七五番 定期行輪

●開往青島 上海 榊丸 滿 五月廿三日正午

西京丸（航路船）五月十八日正午

●開往天津 天潮丸 五月二十二日前三時

長平丸 五月二十二日後一時

濟通丸 五月十九日午前九時

●開往安東 天潮丸 五月二十日後二時

濟通丸 五月二十五日後二時

●開往龍口往復共旅順寄港 龍平丸 五月十九日正午

大連山縣通 大連汽船株式會社 電話代表番號四一八五

大連市加賀町 田中賬房 電話三八一五〇七番 定期行輪

利通號 五月二十一日午後六時 芝罘 威海 仁川

北平號 四月 日午 芝罘

亞東號 青島

海寧號 芝罘

海天號 五月十八日午後 時 香港

北海號 日 青島

CK 政記輪船公司 代表電話五一四〇番 定期行輪

●開往上海 ◎純利 五月二十日

◎新利 五月二十二日

◎永和 五月十八日

◎升平 五月 日

◎增利 五月二十三日

◎和興 五月 日

●開往芝罘 ◎平洋 五月二十日 上海行

◎廣利 五月二十七日 後 時

◎勝利 五月十七日

◎永利 五月十九日

●開往安東 ◎永和 二十八日後六時

◎有利 五月十八日後六時

●開往青島 ◎同源 後六時

◎得利 五月 日後六時

◎生利 日後六時

◎宏利 日後六時

●開往香港 ◎泰利 五月二十七日

◎英利 五月三十一日

●開往龍口 ◎公利 四月 日午後六時

政記輪船股份有限公司 代表電話四一四一番

山口運輸公司

大連大山通 電話五一五七番 五一五一番

敝社發賣連絡船票及鐵道院及朝鮮鐵道重要車站連絡車票 大阪商船屬託轉辦貨客事宜

山口運輸株式會社大連支店

大山通船票發買所電話七〇三四番

第二站運貨代辦所電話四六〇二番

左記各出張所對於船車送運之貨物均有發貨單

支店 奉天・長春

出張所（營口・鐵嶺・開原・四平街・公主嶺・哈爾濱）

阿波共同汽船會社大連支店 電話一〇〇三六九一番 定期行輪

◎十六共同丸 五月七日 芝罘青島

◎廿一共同丸 五月七日 芝罘威海

◎廿二共同丸 月 日 青島開往

◎廿六共同丸 五月 日 青島行

◎廿三共同丸 五月十九日 南鎭浦行

◎亞東號 五月 日

本埠與山東鐵道及朝鮮鐵道之間承辦聯絡運輸貨物

阿波共同汽船會社 大連山縣通七四區七一號 電話五〇〇一番 六八九一番

大阪商船大連支店 電話三〇、三三〇、九四七番 定期行輪

●門司 神戶 大阪行 ◎哈爾濱丸 五月二十六日

◎臺中丸 五月二十九日

◎貝加爾丸 五月十九日

◎臺南丸 五月廿二日

●巴奈馬經由紐育行 ◎哈甫爾丸 月 日

●蘇上經由歐洲行 ◎巴里丸

◎阿穆爾丸 六月四日

●上海福州基隆直行 ◎盛京丸 五月廿八日後四時

◎湖北丸 日後 時

◎福建丸 月 日未明青島寄港

●香港上海行 阿拉巴馬丸 五月廿六日

大連市山縣通 三井洋行 電話代表番號五〇五番 定期行輪

●開往北美新金山及斜特爾各埠（經過神戶橫濱等埠）

◎萬田山丸 六月中

◎金剛山丸 七月中

轉運坡特蘭土之貨物可以承辦 所有水腳等項祈照會敝處帳房可也

大連山縣通 三井物產會社 船舶部出張員 代表電話七一〇一

荷物取扱店 大連山縣通 宮崎商會 電話五二一五・五九二五

日本郵船大連出張所 大連市山縣通 電話二七二二番 定期行輪

●長崎・神戶・大阪行 ◎山東丸 六月一日

●開往橫濱 ◎花咲丸 六月一日

◎相模丸 五月十九日

◎高砂丸 五月二十五日

●牛莊行 ◎山東丸 五月二十六日

●開往太沽・或天津・牛莊 ◎相模丸 六月十日

◎高砂丸 五月廿五日

◎花咲丸 六月一日

●開往歐洲線 ◎達信丸 五月廿九日漢堡行

◎龍野丸 六月上旬 李浦行

●美國行 ◎高岡丸 五月廿三日紐育行

以上各給因天候及其他事宜時行改期

日本郵船代理店代表辦理貨客事宜

大連監部通 丸二商會 電話四二六四・五八八八番

東和汽船株式會社 山縣通大連銀行支店對門 電話六三七一番

定期出帆

興順號（登州 龍口）行 月 日 後六時

定期出帆不誤

東和株式汽船會社

幹線車表

往南車

[illegible]

仁丹特售大贈彩票

■賣出期限自陽三月一日起至七月卅一日止
■贈彩票三千張分甲乙丙三種每種至一號至千號
■贈彩票屆止十五六內在敝號所在地邀請當地各藥商及中日新聞記者當衆公正抽籤以定等級
■開彩後登滿洲報及印刷中籤號單分送各位
■購買仁丹須先將欵寄下（知貨到郵便局交欵者亦須先寄貨價二分之一）
■裝箱費、郵貨費、匯欵費、均由買貨者自備
■彩票總額以三千張爲限在特賣期內將票贈盡後特賣規則即行廢止望勿失此良好機會

▲特限賣號 大連 價目 仁丹定期大洋二元內 仁丹大洋一角半及毒滅扣

仁丹種類 毒滅種類
容器 每包大洋五角（每十二包一箱） 每包大洋二角（每五十包一箱）
特利 每包大洋五角（每四十包一箱）扣 每包大洋六角（每二十包一箱）
每包大洋牛角（每二百包一箱） 每包大洋壹元（每十包）
每包大洋一角（每百二十包一箱）扣 每包大洋貳元壹角（每五百包）扣

不購買仁丹十二元者不給贈票

購買仁丹毒滅實價
金票二十元以上 贈品券一張
金票五十元以上 贈品券三張
金票壹百元以上 贈品券七張
金票貳百元以上 贈品券十六張
金票五百元以上 贈品券四十五張

抽籤贈彩票當籤

壹等六張 每張得仁丹值 金票百元 共彩品值金票六百元
貳等十五張 每張得仁丹值 金票卅元 共彩品值金票四百五十元
參等六十張 每張得仁丹值 金票十元 共彩品值金票六百元
四等九十張 每張得仁丹值 金票五元 共彩品值金票四百五十元
五等三百張 每張得仁丹值 金票五角 共彩品值金票百五十圓
六等（除五等以上餘均六等） 每張得仁丹值 金票一角 共彩品值金票貳百五拾貳元九角
合計 彩品值金票貳千五百零貳元九角

營口永世街 東瀛大藥房本店 電話一四八番
滿洲總代理店 大連市監部通 東瀛大藥房仁丹部 電話四二六番

帝國火災保險株式會社

資本總額金一千萬圓
大連市近江町之區三六號地（電話六二九三番 振替口座大連九六〇番）
大連支社 代表者 丹羽幸夫
●日本全國農工銀行總裁皆是本公司董事及議員也
●凡房產貨物家器衣服等類均可保險
●日本全國及中國朝鮮各埠皆設有支社代理店

獵銃、手銃、子彈
炸藥、火藥、雷管
照像、機械、材料

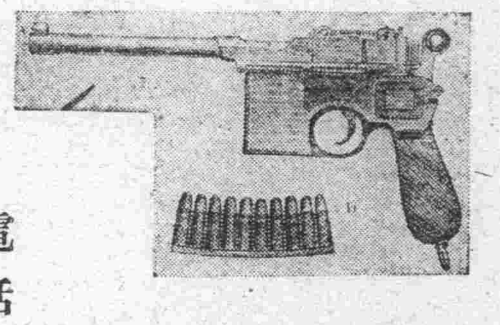

合資會社
永信號
奉天小西關大街
電話 中華一一三六 日本一一四〇番

辯護士 從五位湯淺唯二
元關東廳法院判官大連法院長
事務員 鎌屋憲二
通譯 李源廷
大連南山麓順厚南拐西路南（電話三五一二番）
專辯民事刑事訴訟並商業賬目借貸及鄉屯土地不明等事一切糾葛承辯決期迅速

藥種賣藥商
合名會社 井上誠昌堂
大連市浪速町三丁目 電話七二六六番

洋灰大減價

代理山東國旗牌洋灰南北滿及芝罘一手販賣總批發帝國洋灰販賣店其他各種洋灰及建築材料俱全
大連市越後町四六番地上海銀行西隣
永盛長木廠 （長）電話六六三七番

外埠代理處

奉天小西邊門外 保安堡裕民洋灰瓦工廠
奉天城裡四平街 同增福大醬莊
奉天日本火車站 狩野公司 中（長）電話二二八番
鐵嶺城裏東街 美孚洋行 日中（長）電話一六九番
開原驛 美孚洋行 日（長）電話一七一番
四平街驛 太古洋行 日（長）電話三四三番
長春城裏北大街 美孚洋行 日中（長）電話三三番
哈爾濱道外南大街仁義巷內 太古糖局 中 電話三五七番 三六五番

東三省官紳錄刊行局
總辦 曲貴臣
總經理 山崎祐茂
大連市天神町工區廿五號地

民國軍需品 呢絨 毛毯 一概批發
營業課目
滿蒙毛織株式會社製品販賣所
滿洲奉天浪速通貳拾參番地
合名會社 滿蒙商會
電話 日三三八番 中一三五六番

西崗俳優宿舍廣告

邦子 西皮 二黃 時調 大鼓 改良 戲詞 遂意 點唱

于小芬 于小順 黃小榮 黃小蓮 黃福仙 黃福春 黃小寶
王金寶 盧翠鳳 小翠 盧銀鳳 劉鳳寶
劉蓮舫 劉巧菱 劉小蓮 黃小喜 李小順 李小春 薛小鳳

本宿舍自創辦俳優以來已經數載幸蒙市面往來之士商惠臨現本所不惜重資將樓房接連寬潤修飾潔麗特由京津芝罘上海等處邀來以上所列雙頭等歌妓十餘名均色藝管佳待客周洽每日絲竹紘樓臺歌舞望祈走馬章臺諸君大駕光臨方知有一番繁盛別
小崗子福德街十二番
舊有電話一二七三番
新增電話三五一三番

冬令用新式放暖氣鍋爐廣告

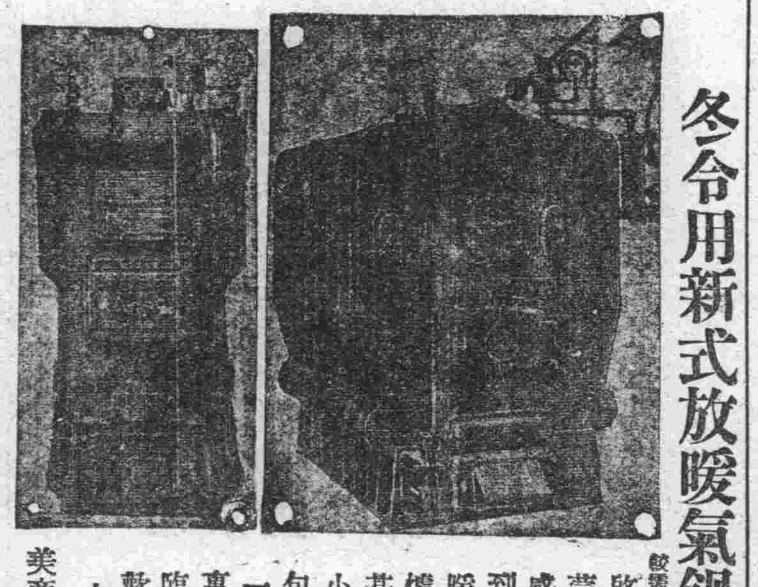

較舊洋爐子非常之便利而險也
啓者敝公司自開辦以來深蒙各界紳商非常歡迎不勝感激之至茲又由美國新到勞斗磅哈母會社製造燒暖汽用新式鍋爐較普通鍋爐儉省燃料三分之二磅汽甚低放熱頗高又極壯觀大小現品在庫豐富以及暖汽包並一切附屬汽門管子無一不全本店特備優等技師專包工程如蒙垂青或駕親臨或通函照會敝公司必爲歡迎恐未週知特此佈告
大連市大山通六十一號地
美商 鴻恩公司分行

金葫蘆牌香煙

敝公司趨時代之所尚特用純粹美國巴吉尼亞所產之名葉精製金葫蘆香煙氣味芬芳體裁優美較他種煙高出萬萬望各界紳商人士時常惠顧敝公司不禁歡迎之至
監部通 東亞煙公司 電話二七三番

新添大菜廣告

敬啓者敝菜店開業以來備受中日各界諸君垂顧不勝感謝之至今因便利顧客競爭營業起見特添西洋大菜厨師係前大連飯店大菜厨師於夏曆三月十六日開賣務望各界諸君不棄惠愛倍舊惠顧 敝店不勝歡迎之至恐未週知特此佈告
大連市羽前町七番地
聚仙樓飯店謹啓 電話七三七一番

朝鮮銀行

資本 金八千萬圓 本店 朝鮮京城南大門通
拂込濟資本金五千萬圓 振替貯金口座 京城三三三番
積立金壹千七九拾萬圓
預金、貸出、割引、海外諸爲替、地金銀賣買其他一般銀行業務並、於朝鮮、滿洲、及亞港取扱日本銀行代理店事務
總裁 美濃部俊吉 電話八二〇一番

支店出張所
內地 東京 大阪 神戶 下關
朝鮮 釜山 大邱 仁川 平壤 鎮南浦 元山 群山 木浦 清津 會寧
滿洲 大連 旅順 營口 遼陽 奉天 奉天新市街 鐵嶺 開原 四平街 鄭家屯 長春 吉林 安東縣 龍井村 哈爾濱 傅家甸
支那 上海 天津 青島 濟南
露領 浦潮斯德 尼港
米國 紐約
倫敦、巴里其他內外樞要地皆有取引行

仁濟醫院

內外科 花柳科 產科 婦人科 小兒科 眼科
醫師 陳章哲
產婆 陳李氏
大連小崗子東關街電車站前 電話六七九九 二〇七九番

大連取引所信託株式會社

資本金參百萬圓（全額拂込濟）
積立金參拾六萬七千圓
大連市軍用地第二區二號地
代表番號 電話五二二〇番
專務取締役 原田光次郎
取締役支配人 小澤新之輔

生意分夥廣告聲名

思優堂餘九堂在大連奧町一丁目二十二番地設立恒盛義東衣服莊生意兩處因双方意見不合同衆人業已分劈各爲營業餘慶堂金寶臣分得恒盛義生意一處並有商集股票一張歸金寶臣爲主恒盛義新入財東王文川于華亭二君思九堂金竹林分得恒盛東並有商集股票一張二人皆有清白單各執一張爲證
恒盛義執事人金寶臣謹白

周水賽馬春季大會

一五月十二十三十九廿日每日午前十時開始
一入場券 甲種金拾一圓（帶彩票五張）乙種金五元（帶彩票二張）丙種金三圓（帶彩票一張）
一勝馬獎品 自競馬彩票全數內扣除二成外其餘爲當選平勻分配但一人之收得數如超過二十元時順序分與次等馬
一火車減價 自大連至周水子二等四十五錢三等二拾五錢其他持有本會入場券者如奉天遼陽鞍山大石橋瓦房店金州旅順等處均按額減價三成
一臨時列車運轉 大連發午前九時同九時三十三正午十二時 跑馬場發午後五時五十分同六時二十五分
大連奧町二丁目六十七號
主催 遼東乘馬俱樂部
電話五七八三番

△奉天撫順間
滿鐵火車內賣報